

1 octobre revue de presse	2
2 octobre revue de presse	6
3 octobre revue de presse	8
4 octobre revue de presse	9
5 au 7 octobre revue de presse	10
8 octobre revue de presse	12
9 octobre revue de presse	16
10 octobre revue de presse	17
11 octobre revue de presse	18
12 au 14 octobre revue de presse	23
15 octobre revue de presse	25
16 octobre revue de presse	26
17 octobre revue de presse	27
18 octobre revue de presse	29
19 au 21 octobre revue de presse	32
22 octobre revue de presse	33
23 octobre revue de presse	34
24 octobre revue de presse	36
26 au 28 octobre revue de presse	39
29 octobre revue de presse	46
30 octobre revue de presse	47
31 octobre revue de presse	48

SAINT-JEAN

Gabriel-Fauré ouvre sa saison vendredi

Le premier spectacle de rentrée de l'association culturelle Gabriel Fauré est traditionnellement consacré aux jeunes musiciens, lauréats du Conservatoire à Rayonnement Régional de Toulouse. Cette soirée, organisée en partenariat avec Toulouse Mélodie Française, aura lieu le vendredi 4 octobre prochain, à 20 heures, à l'Espace Palumbo. « Venez découvrir le talent et l'enthousiasme de ces jeunes artistes que notre association a le privilège de recevoir en avant-première chaque année avant leur apparition sur les scènes nationales et internationales » souligne la présidente Nikki Rodriguez. Le programme, très varié, permettra à chacun de trouver musique à son goût.



Une soirée exceptionnelle en perspective.

C'est aussi le moment de penser à rejoindre l'association. En effet, chacun pourra profiter de ce concert pour prendre ou renouveler sa carte d'adhérent. « Elle vous permettra, pour une cotisation annuelle de 16 euros, de bénéficier du tarif adhérent de 5 € au lieu de 12 € pour chacun de nos concerts. Nous sommes heureux de vous retrouver pour cette nouvelle saison de concerts et espérons vous voir nombreux pour celui-ci et pour les suivants » ajoute Nikki Rodriguez.

Pour un aperçu complet du programme de cette saison : <http://associationculturelle-gabrielfauré.asso-web.com>

01 OCT. 2013

27 SEP. 2013

SAINT-JEAN

22ème Markethon

A la recherche d'un emploi

La **Maison Commune Emploi Formation** du Nord-Est Toulousain organise, en partenariat avec Pôle Emploi et le service emploi de la Communauté de Communes des Coteaux Bellevue, la 22ème édition du **Markethon**. Ce sera le **mardi 15 octobre** de 8h00 à 16h00. Le Markethon est une journée de recherche d'emploi originale et solidaire où les professionnels et les Markethoniens (demandeurs d'emploi, salariés, stagiaires en formation professionnelle, étudiants...) qui souhaitent dynamiser leur recherche pourront se rencontrer et échanger. Les Markethoniens, répartis par petits groupes de 2 ou 3 personnes, parcourront les zones de prospection définies sur l'agglomération toulousaine à la recherche d'intentions d'emploi. Une fois recueillies, ces offres seront mutualisées entre tous les partenaires et proposées en priorité aux participants du Markethon. En amont, des informations collectives et des ateliers sont organisés afin de sensibiliser et préparer les personnes présentes à la manifestation. Il est indispensable de s'inscrire dès maintenant en appelant la MCEF au 05 34 25 02 29 ou par mail à info@mcefnet.fr. Adresse de la MCEF: 6 Chemin du Bois de Saget à Saint-Jean.

FG31

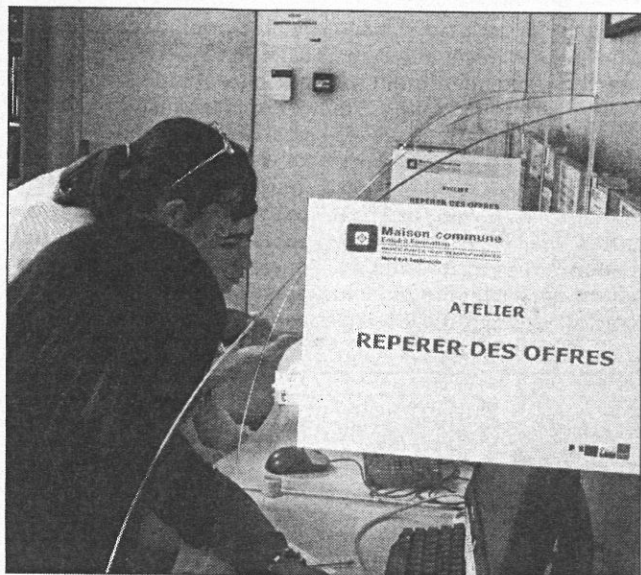

Une journée à la rencontre d'employeurs potentiels

Association Gabriel Fauré

Concert des lauréats du Conservatoire

L'Association Culturelle Gabriel Fauré organise, vendredi 4 octobre à 20h, le **concert des lauréats du Conservatoire à Rayonnement Régional de Toulouse**. Ce concert aura lieu à l'Espace Palumbo. La soirée permettra au public de découvrir et d'encourager en avant-première le talent et l'enthousiasme de ces jeunes musiciens avant leur apparition sur les scènes nationales et internationales. Le programme, très varié, comprendra des musiciens et des

chanteurs qui joueront en solistes ou dans des ensembles. Tarifs: 12euros; réduit: 8 euros; adhérents: 5 euros; gratuit pour les enfants de moins de 16 ans et étudiants du CRR de Toulouse.

Réservation au 05 61 48 98 17. Pour tout complément d'information, contacter la présidente de l'association au 05 61 13 08 64 ou gabriel-faure@hotmail.fr. Site internet: <http://assoculturellegabrielfaure.asso-web.com>

FG31



Les jeunes talents font leurs débuts sur scène

27 SEP. 2013

SAINT-JEAN

La Mosaïque

Magnifique et moderne

"C'est magnifique et moderne!", a écrit une passante dans le livre d'or de la Mosaïque. Voilà qui résume parfaitement l'impression dégagée par les tableaux de **Roland Ferrari** et les sculptures de **Christophe Mouillet** actuellement exposés à la Mosaïque. Les tableaux de Roland Ferrari attirent le regard

par l'éclat des couleurs et surprennent avec leur style abstrait laissant parfois la place à une touche de figuratif. Les "sculptures" de Christophe Mouillet étonnent et séduisent, corps érectiles "d'une verticalité existentielle", décharnés et pourtant expressifs, écartelés entre noirceur et lumière. Une exposi-

tion à voir d'urgence, puisqu'elle se termine le **2 octobre!** Adresse de la Mosaïque: Centre commercial Belbèze, rue Paul Riello. Tél: 05 61 09 07 70. Site internet: www.apanet.fr



Le Don Quichotte de Ch. Mouillet et un tableau de R. Ferrari

F631



De g. à dr: Ch. Mouillet, G. Bapt, député, R. Ferrari et D. Vézien, maire, le soir du vernissage

UMP : premières investitures

Publié le 09/05/2013 **municipales 2014**

Haute-Garonne/Après les investitures de Jean-Luc Moudenc pour Toulouse et de Damien Laborde pour Colomiers, accordées par une instance nationale mi-avril, l'UMP se penche sur les autres communes de la Haute-Garonne en vue des municipales de 2014. Mardi soir, le comité départemental s'est réuni à Blagnac et a examiné le cas d'une vingtaine de communes dont la population est comprise entre 3 500 et 30 000 habitants. Seul point délicat : Saint-Gaudens où Franck Ferjoux, 46 ans, chef d'entreprise, a été désigné. L'UMP devait arbitrer avec la candidature de Philippe Perrot, maire de 2001 à 2008. «Ils se sont engagés par écrit avant le scrutin à se soutenir mutuellement», a rappelé hier Pierre Esplugas, porte-parole de l'UMP 31 qui n'a pas souhaité préciser le nombre de voix qui séparent les deux candidats. Par ailleurs, l'UMP a investi : à Balma, Vincent Noves ; à Castelnau-d'Estretfonds, Pierre Recobre ; à Grenade, Jean-Marc Valette ; à Launaguet, Georges Deneuve ; à Saint-Jean, Bernard Boulouys ; à Saint-Jory, Thierry Fourcassier ; à Tournefeuille, Patrick Beissel.

Des candidats non encartés ou issus d'autres partis ont également reçu le soutien de l'UMP. C'est le cas, pour Saint-Orens, de Dominique Faure, membre du Parti radical valoisien, une composante de l'UDI, «sous réserve de la conclusion d'un accord départemental avec l'UDI», précise l'UMP. Le parti soutiendra aussi Alain Chatillon, le maire de Revel. D'autres candidats ont été désignés sans que leur nom soit communiqué. C'est le cas pour ceux qui ne se sont pas encore publiquement déclarés. «On leur laisse gérer leur calendrier», avance Sacha Briand, conseiller fédéral UMP. Pour sa part, à Blagnac, le conseiller municipal d'opposition a annoncé il y a quelques semaines qu'il ne se présenterait pas.

J.-N. G

SAINT-JEAN

Le parvis de la mairie fait peau neuve



Les déchets verts sont ramassés pour faire place nette. /Photo DDM

Hier, des agents municipaux terminaient le nettoyage des déchets verts sur le parvis de la mairie. La nature avait poussé peut-être au-delà de ce qu'auraient souhaité les responsables des espaces verts. Il était temps d'agir pour réaliser un parvis plus net, plus facile à entretenir mettant en outre en valeur les volumes et façades de la mairie récemment rénovés. Deux bouleaux creux, en très mauvaise santé et prêts à tomber ont été coupés. Il en a été de même pour un if. Cet arbre, situé sur un passage public, a la réputation de nuire à la santé des enfants pouvant développer des allergies. « Je

redécouvre un nouvel espace propre et bien dégagé et cela me plaît bien » confiait Ginette, une Saint-Jeannaise se rendant à la mairie. Et les personnes croisées sur le parvis étaient unanimes pour louer son nouveau « look » provisoire.

En effet, une nouvelle décoration a été pensée pour cette entrée de mairie. Très bientôt seront plantés des arbustes 4-saisons (pour avoir quelques touches de couleur même l'hiver). En outre le parvis bénéficiera de nouvelles pelouses et d'une réfection de l'arrosage (l'eau provient d'un puits municipal situé à proximité).

expert

02 OCT. 2013

«IL FAUT UNE TAXE DE 0,50 CT LE LITRE»



Gérard **Bapi**, député PS de la Haute-Garonne, rapporteur du budget de la Sécurité à l'Assemblée, cardiologue.

L'an passé, vous déposiez un amendement, retoqué par le Conseil Constitutionnel, pour exiger une taxation de ces boissons. Vous persistez ?

Oui. Le rapport de l'Anses me renforce dans ma conviction. Contrairement à ce qu'on aurait pu penser l'an dernier, ce n'est pas uniquement sur la question du mélange de ces boissons avec l'alcool ou des stupéfiants que cette consommation

a été rapportée à des effets indésirables graves (ces cas ne représentent en fait que 40 % des événements constatés). Désormais, l'Anses prend aussi en compte les cas de consommation isolée avec, pour conséquence, des événements cardiovasculaires ou neuropsychiques liés à des doses de caféine élevées. Sont très exposés les sportifs qui pratiquent des exercices violents, et 10 % des enfants de moins de dix ans qui développent ainsi une addiction à la caféine. Se pose aussi le cas des femmes enceintes ou allaitantes.

Une taxe de 0,50 ct par litre, n'est-ce pas excessif ? Pour le ministre du Budget, « on ne peut ajouter des taxes aux taxes » ?

Cette taxe avait déjà été votée par le Parlement et acceptée par le gouvernement l'an passé, avant d'être retoquée. Les considérations sanitaires pour en faire maintenant une taxation comportementale sont renforcées. On sait que chez les adolescents, l'augmentation du prix, comme pour le tabac, reste l'argument le plus dissuasif. Je trouve même cette taxe d'un montant insuffisant.

Mais l'Europe garde un pouvoir décisionnaire ?

L'Europe l'a décidé : dès décembre 2014, les substances qui font polémique devront figurer sur l'étiquetage. L'UE commence donc à bouger. Mais au vu des nouveaux éléments, il faudra d'autres mesures pour alerter les patients à risque. On peut exiger de l'Europe des messages sanitaires, mais l'UE reste maître du jeu sur la question de la commercialisation ou non de ces boissons. Les mesures de taxation, elles, relèvent du domaine régalien national.

Recueilli par J.-M.D.

SAINT-JEAN

03 OCT. 2013

Le FAM Fond-Peyré a 10 ans

« J'ai porté ce projet avec enthousiasme et effectué des démarches une dizaine d'années auprès du ministre de la Santé. Et voici 10 ans, le FAM Fond-Peyré ouvrait ses portes », a rappelé le député Gérard Bapt, aux côtés du conseiller général Claude Calestroupat. C'était vendredi, lors de la cérémonie qui marquait, autour de nombreuses personnalités, les 10 ans de ce foyer d'accueil médicalisé.

Il est une structure du dispositif médico-social qui intervient dans le parcours de vie de la personne adulte ayant subi une lésion cérébrale particulièrement à la suite d'un traumatisme crânien. Une occasion pour le directeur Jean-Louis Dumas de souligner : « Nous prônons une approche globale qui prend en compte les interactions avec l'environnement dans une logique de promotion des capacités existantes de la personne ». Marie Dominique Vézian, maire de Saint-Jean, a confié : « Je me réjouis du partenariat qui relie notre com-



Personnalités, familles et résidents lors du discours du président Jean-Louis Dumas. / Photo DDM

mune et cette magnifique structure ». En effet, ce partenariat s'exprime par les actions du CCAS et du centre social qui propose des activités collectives telles sorties ou repas. Le FAM Fond Peyré, propose 40 places en internat (studios individuels) et 15 en accueil de jour.

SAINT-JEAN

04 OCT. 2013

La crèche La Pitchounelle au conseil municipal



Le conseil municipal lors de la minute de silence. / Photo DDM

Le dernier conseil municipal, sous la présidence du maire Marie-Dominique Vézian, s'est réuni à l'Espace Victor-Hugo. La réunion a commencé par une minute de silence à la mémoire de Guy Hellé, maire de Carbonne et président de l'association des maires de la Haute-Garonne. La première affaire (petite enfance) a porté sur une convention d'objectifs et de moyens avec l'association Loisirs Education Citoyenneté Grand Sud (LECGS), sur la gestion de La Pitchounelle. Cette association a donné son nom à un établissement d'accueil pour jeunes enfants, créé en 1992. Elle en assure la gestion et le fonctionnement de manière autonome par rapport à la collectivité. Le 2 septembre dernier, La Pitchounelle a transféré son activité d'accueil et son personnel à l'association (LECGS). Bernard Boulouys (opposition UMP) s'est soucié de l'avenir de certains employés de la crèche en termes de répercussion sur les emplois. Philippe Ecarot (opposition SE) a demandé pourquoi la gestion de cette crèche n'avait pas été confiée

à celle qui gère la crèche au Pays des Fées. Gérard Bapt, 1^{er} adjoint, a répondu que cette décision était uniquement du ressort de l'administrateur judiciaire. Et la majorité a admis que cela aurait été peut-être plus facile... Ce nonobstant, par la présente convention, la ville reconnaît le rôle du nouveau gestionnaire (LECGS), association de droit privé, à vocation sociale et familiale exerçant sur la commune une activité d'intérêt général. Elle a donc souhaité apporter son soutien par le versement d'une participation financière, pour une durée d'un an. Délibération a été votée à l'unanimité.

ATTENTION ESCROQUERIE

Des individus passent en porte à porte pour vendre des calendriers. Ils avancent comme argument de vente qu'ils sont mandatés par la mairie de Saint-Jean ou par le Grand Toulouse. Attention : En aucun cas la mairie a demandé de vendre des calendriers pour son compte ou autre collectivité.

05 OCT. 2013

SAINT-JEAN

Éradiquer définitivement les pesticides

La commune de Saint-Jean affiche un bel objectif environnemental : arriver très bientôt au quasi-zéro produit phytosanitaire (désherbant et fongicide). La ville a déjà atteint cet objectif sur les écoles (désherbage manuel) et les zones qui entourent les bâtiments communaux (boulodromes extérieurs).

La Fredec (Fédération régionale de défense contre les organismes nuisibles des cultures audit sur utilisation phytosanitaire) avait en amont effectué une évaluation en remontant trois années en arrière des produits utilisés alors. Les résultats montraient que Saint-Jean se classait parmi les communes faisant une utilisation moyenne de produits phytosanitaires. Premier adjoint, le député Gérard Bapt place la santé publique au sein de ses priorités. Il s'exprime : « La réduction de l'utilisation des pesticides est nécessaire, non seu-

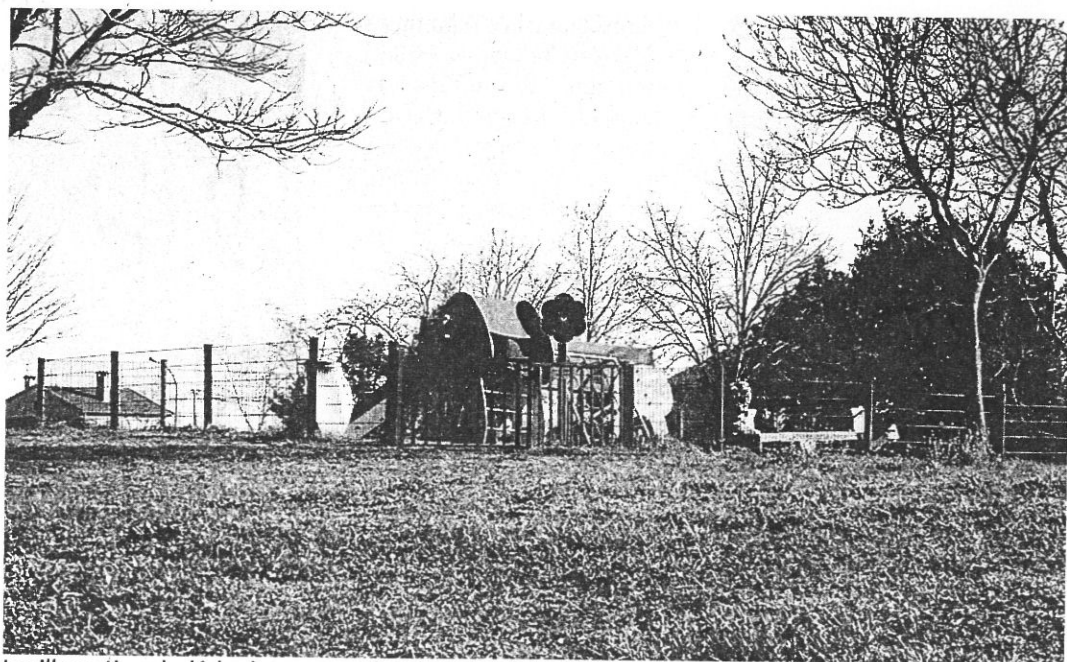

La ville pratique le désherbage manuel sur les zones fréquentées par les enfants. / Photo DDM

lement dans les domaines industriels et agricole, mais aussi à domicile et dans la vie quotidienne. Utiliser un herbicide dans un jardin familial expose les enfants

venant y jouer ! ».

Saint-Jean a, en trois ans, diminué de 50 % les désherbants, de 80 % les produits insecticides et de 20 % les engrais. C'est le dé-

but d'une nouvelle ère de traitements raisonnés qui s'ouvre. Une ère qui prouve que les mentalités et les attitudes changent grâce à une pédagogie adaptée.

07 OCT. 2013

SAINT-JEAN

« Les Amours inutiles », vendredi à Palumbo

Vendredi, à 21 heures, une grande soirée théâtrale aura lieu à l'Espace-Palumbo. Adaptation irrévérencieuse mais fidèle de quatre nouvelles de Maupassant, « Les Amours inutiles » embarque le public sur le fil des relations amoureuses, qu'elles soient « heureuses ou vénéneuses ». C'est à travers l'ironie, chère à l'auteur, et le drame, parfois inévitable, que la C^{ie} MaMuse explore les chemins de traverses qu'emprunte toujours l'amour.



Avec Laetitia Bos, Corinne Mariotto et Eric Vanelle, sur une mise en scène et adaptation d'Eric Vanelle, création lumière de Margot Falletty et création chorégraphique de Cécile Benoît.

Tarifs 12 € (réduit 10 €), billetterie mairie de Saint-Jean, contact : 05 61 37 6328 ou culture@mairie-saintjean.fr

SERVICE URBANISME FERMÉ

Le service urbanisme de la mairie sera exceptionnellement fermé à 17 heures au lieu de 18 heures les lundis 7 et 14 octobre.

Il sera aussi également fermé l'après-midi du 9 octobre.

SAINT-JEAN

Les employeurs ont fait leur rentrée

En ce début du mois d'octobre il y avait comme un petit air de rentrée pour les employeurs ! C'était à l'Espace Palumbo, en présence de Marie Dominique Vézian, maire de Saint-Jean. Un petit-déjeuner, à l'initiative de la Maison Commune Emploi Formation et de Pôle Emploi, a réuni une trentaine d'entreprises qui ont bénéficié d'informations sur les nouveaux services de Pôle emploi et quelques dispositifs destinés à faciliter les recrutements. Ainsi, il est désormais possible de recourir aux services en ligne pour consulter la CVthèque, faire paraître des offres et les suivre sans se déplacer et à toute heure. Mais trouver le bon candidat, le type de contrat le

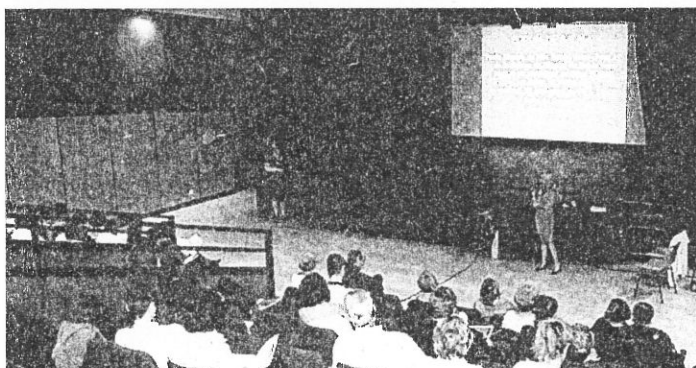

Les responsables d'entreprises, à Palumbo, découvrent les nouveaux services de Pôle Emploi. /Photo DDM

plus approprié n'est pas toujours simple. Un accompagnement direct est donc proposé aux employeurs qui le souhaitent. Durant cette matinée, les chefs d'entreprise mais aussi les acteurs

locaux de l'emploi et de la formation qui avaient répondu présents à l'invitation ont également été informés sur les contrats de génération et ont obtenu des réponses précises à leurs questions.

08 OCT. 2013

SAINT-JEAN

Silence, on tourne !

04 OCT. 2013

Saint-Jean sert de décor à un film d'horreur

Une maison inquiétante et bizarre chemin Lapeyrière... Portes qui grincent, pénombre oppressante, étagères poussiéreuses emplies d'animaux empaillés et de crânes, mobilier d'un autre âge... il a fallu l'imagination d'une équipe de cinéastes pour transformer radicalement une discrète villa en un lieu sinistre. Responsables: un groupe d'étudiants de l'ESAV (Ecole Supérieure d'Audiovisuel de Toulouse) qui tournent actuellement un court-métrage dans le cadre de leurs études. "C'est un projet extrêmement ambitieux", souligne Kevin Seignan, l'assistant réalisateur. Acteurs, lumière, son, effets spéciaux..., tout a été mis sur pied de façon très minutieuse, et il a fallu recourir à des professionnels, notamment pour les effets spéciaux qui ont été confiés à David Sherer, spécialiste reconnu du maquillage et prothèses pour le cinéma. Thomas Pantalacci, réalisateur et auteur du scénario, fan de cinéma d'horreur et de thrillers psychologiques donne le ton: "Créer une tension per-

manente, faire vivre au spectateur un cauchemar éveillé... Ce film s'adressera à tous ceux qui aiment les films qui secouent..." Les jeunes réalisateurs ne cachent pas leur ambition de voir le film présenté au Festival "Mauvais Genre" à Tours, ou à celui du "Film Fantastique" à Gérardmer. On croise les doigts pour que "Blattaria" - c'est son titre- fasse un beau parcours.



Thomas Pantalacci (à dr.), réalisateur et Kevin Seignan, assistant réalisateur

FG31

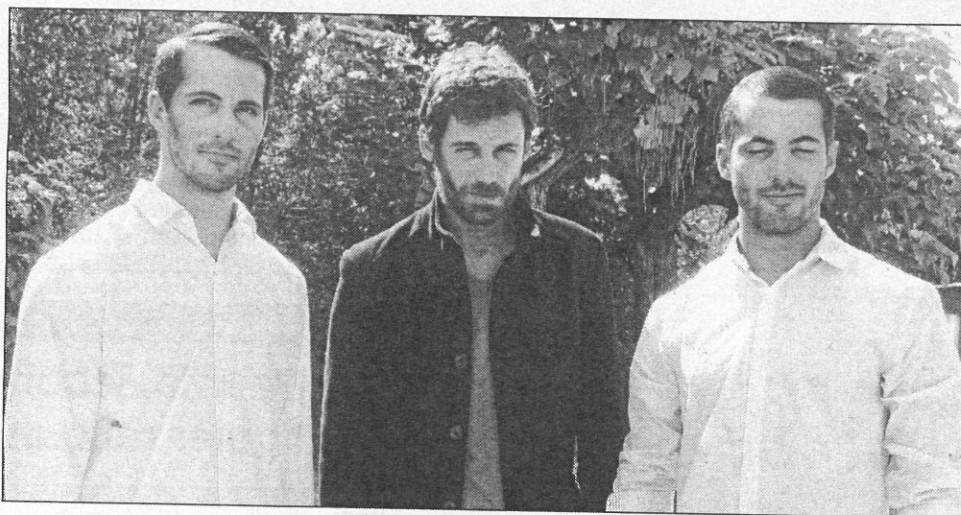

Thomas Barraud, l'acteur principal (au centre) et deux jumeaux inquiétants...

La Pitchounelle s'apaise, les tennis s'éclairent, les emplois se créent...

Le **Conseil Municipal** de jeudi dernier a débuté par une minute de silence en mémoire de Guy Hellé, décédé en août dernier, et qui était maire de Carbonne depuis 1977. Parmi les points à l'ordre du jour, le conseil municipal a ensuite évoqué la situation de la **crèche la Pitchounelle**. Suite à une période quelque peu incertaine, la crèche vient de voir sa gestion confiée, par décision de l'administrateur judiciaire, à l'association "Loisirs Education Citoyenneté Grand Sud" (LEC). Après avoir répondu aux interrogations de M. Ecarot (Mieux Vivre à St-Jean), Mme Morretto, adjointe en charge de la Petite Enfance, concluait que le personnel, comme les

parents, "étaient plutôt rassurés" par la nouvelle gestion. Le Conseil Municipal a donc décidé, à l'unanimité, d'approuver l'objet de la convention passée entre LEC et la Pitchounelle. A également été approuvé lors de ce conseil l'**'éclairage** de deux terrains de tennis et du Boudrome de l'avenue du Bois, pour un montant total de 69 216 euros, dont 47 697 euros à la charge de la commune. Les trois élus de Mieux Vivre à Saint-Jean ont voté contre. Ensuite, la majorité a décidé la **création d'un emploi** de responsable des pôles "bâtiments communaux/manifestations" et "Espaces verts" pour renforcer l'équipe de direction des services techniques. Les élus

de MVSJ ont voté contre, ceux de Réussir Saint-Jean Ensemble se sont abstenus. Pour finir, ont été approuvés à l'unanimité l'application du **tarif réduit aux adhérents du Centre Social** pour les spectacles organisés par le Service Culture, ainsi que l'**adhésion de la commune au Service d'Information Publique**. Cette adhésion, expliquait M. Destigny, conseiller délégué aux nouvelles techniques d'information, permettra d'accéder *en un seul clic* à un guichet unique d'information sur toutes les procédures et tous les secteurs (emploi, retraite, état civil...).

FG31

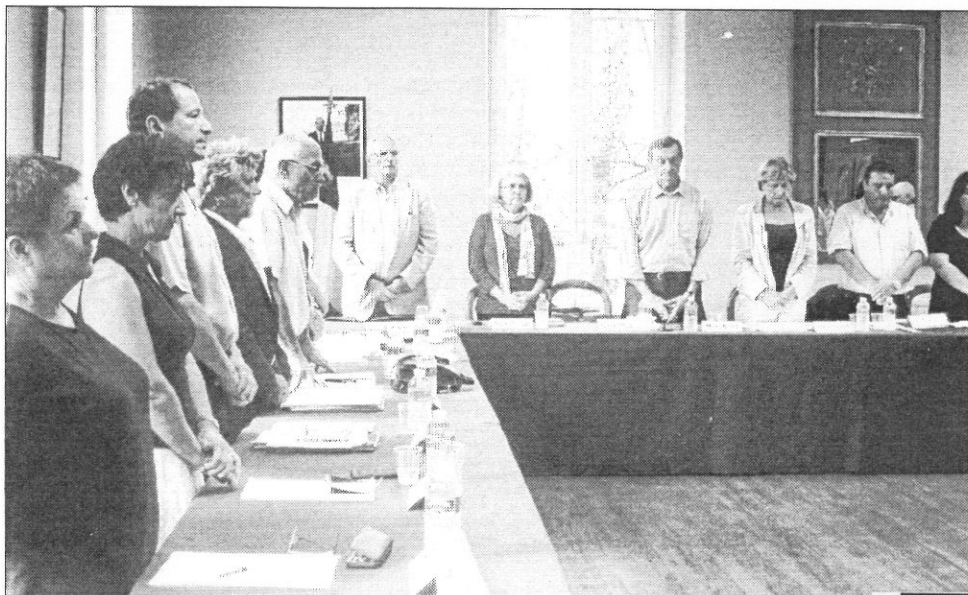

Le Conseil a débuté par une minute de silence

Numéros utiles St Jean

Mairie, 33 ter route d'Albi 31230 St Jean, tél 05 61 37 63 00, du lundi au vendredi 9h-12h et 13h30-18h le samedi 9h-12h. Site internet : www.mairie-saintjean.fr.
Centre social, 37 avenue Lapeyrière, tél 05 62 89 48 27

du lundi au vendredi 9h-12h et 13h30-18h.

Dépositaires Petit Journal : 1) Presse Tahou près de la mairie, 2) Intermarché, 3) Boulangerie Escola face mairie

SYP

La météo n'aime pas les contes

Balade Contée

En raison des mauvaises prévisions météo, la **Balade Contée** prévue dimanche 8 octobre revêt de presse

est que partie remise, et la date du report est déjà fixée: ce sera le **dimanche 6 avril 2014!**

FG31

04 OCT. 2013

SAINT-JEAN

Vernissage

Ce vendredi 4 octobre à partir de 18h 30 aura lieu à la Mosaïque le vernissage de l'exposition des peintres M' Do Pomparat et André Sauvée, ainsi que de la sculptrice Manou Valero. Entrée libre, curieux bienvenus! Adresse de la galerie: centre commercial Belbèze, rue Paul Riello. Tél: 05 61 09 07 70.

FG31

Fête d'Automne

Le Centre Social en vadrouille...

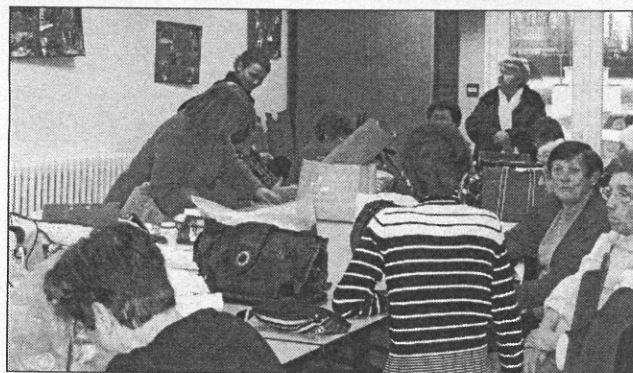

Le Centre Social sera de sortie le 20 octobre!

Le Centre Social organise une sortie pour la Fête d'Automne aux Forges de Pyrène (Ariège). Ce sera le **dimanche 20 octobre** toute la journée. Le transport est as-

suré par le Centre Social. Sortie ouverte à tous, venez nombreux! Renseignements et réservations au 05 61 37 88 31.

13 FG31

ENTRETIEN

03 OCT. 2013

"LE PARLEMENT DOIT SAVOIR"

Gérard Bapt, député PS et rapporteur du budget de la Sécurité sociale pour la commission des Affaires sociales, a demandé à la Cnam de préciser les chiffres avancés par André Cicoella

PROPOS RECUEILLIS PAR GUILLAUME MALAURIE

Le Nouvel Observateur Vous avez pris connaissance du calcul d'André Cicoella selon lequel le surcoût généré par le boom des cancers, diabètes et autres maladies chroniques atteindrait le chiffre astronomique de 400 milliards d'euros de 1994 à 2011. Soit quatre fois la dette actuelle de l'assurance-maladie...

Gérard Bapt Oui, la tendance est là, et en qualité de président du groupe de suivi du Plan national Santé Environnement j'ai écrit à la Caisse nationale de l'Assurance-Maladie pour qu'elle fournisse au Parlement une information plus précise sur ces chiffres et éclaire la discussion sur la loi de financement de la Sécurité sociale qui commence le 15 octobre à l'Assemblée. **Vous êtes médecin cardiologue. L'ampleur et l'accélération considérable des maladies chroniques vous surprend-elle ?**

Moi-même, j'ai évolué sur ces sujets depuis mes études de médecine, qui ignorent toujours beaucoup trop les causes environnementales de maladies chroniques. Leur épidémie doit être analysée, mais j'adhère à l'analyse selon laquelle perturbateurs endocriniens, pesticides, toxiques chimiques ainsi que les particules fines, et pas seulement du diesel, ont un rôle substantiel dans le déclenchement de ces pathologies. Que la progression des ALD (affections de longue durée) soit quatre fois plus importante que la croissance démographique entre 1994 et 2008 ne peut pas laisser indifférent. Le vieillissement est certes un facteur, mais comment expliquer que le cancer du sein frappe de plus en plus de femmes jeunes ? Comment comprendre que nombre de nouveaux cancers des testicules qui affectent surtout des adolescents ou des hommes jeunes soient en augmentation de 2,5% par an entre 1980 et 2005 ? Pourquoi cette croissance continue



Le risque est le débordement de tous nos systèmes de protection sociale.

du diabète de type 1 chez l'enfant ? Des dysgénésies génitales et des troubles de la puberté ?

L'explication environnementale reste très discutée ou passée sous silence...

Le débat est rude. Prenez la discussion sur l'origine du cancer du sein qui est aujourd'hui un véritable fléau. Certains soutiennent toujours qu'il s'explique par des raisons comportementales, à commencer par la consommation de

tabac en pleine progression chez les femmes. Il a fallu se battre pendant des années pour obtenir la protection des femmes enceintes concernant l'exposition au bisphénol A (BPA), alors qu'il était expérimentalement montré que l'exposition au BPA de la rate gestante déclenchait plus tard l'apparition de lésions précancéreuses sur les mamelles de ses petits...

Le livre de Cicoella met en évidence des inégalités territoriales flagrantes face à la maladie...

Il y a des territoires plus exposés, c'est indéniable : ce qui est vrai des conditions géologiques concernant l'amiante l'est aussi pour les expositions en lien avec l'habitat, ainsi que les expositions industrielles ou agricoles. Pensons aux Antilles avec le chlordécone ! Une récente étude de cohorte en Bretagne a révélé que dans 85% des accouchements le sang du cordon ombilical contenait plusieurs pesticides. Dans 5% d'entre eux, des traces de l'un des plus dangereux, interdit depuis 2003 : l'atrazine. J'ai sollicité la Cnam et les agences sanitaires pour avancer, par des systèmes d'information géographiques, notre connaissance sur les inégalités territoriales de santé.

Le débat sur la Sécurité sociale peut être l'occasion d'affronter le sujet ?

La situation budgétaire de la Sécurité sociale est grave dans l'immédiat. L'objectif est de supprimer les déficits qui alimentent une dette insupportable, reportée sur les générations futures. Mais il faut voir à plus long terme : les dépenses maladie vont continuer à augmenter si les causes structurelles de l'explosion des maladies chroniques ne sont pas traitées dès aujourd'hui. Le risque est le débordement de tous nos systèmes de protection sociale, risque sur lequel l'ONU a donné l'alerte le 19 septembre 2011. ■

SAINT-JEAN

09 OCT. 2013

Inoubliable soirée avec les lauréats du Conservatoire

La soirée d'ouverture de la saison musicale 2013-2014 de l'association culturelle Gabriel Fauré, vendredi dernier, a permis d'entendre les lauréats du Conservatoire de Toulouse. Ils mettent avec bonheur leur enthousiasme, leur talent et leur art au service de la musique vivante. Ils ont offert des moments de pur plaisir au public de Saint-Jean.

Le programme, très varié, comportait plusieurs mouvements de quatuors de Corelli, Haydn et Mozart ainsi que le scherzo d'une sonate pour violon et piano de Brahms, interprété avec fougue et maîtrise par ces jeunes artistes. Le chant était aussi à l'honneur avec la « cantate du café » et la « cantate du mariage » de Bach, ainsi que des airs de Händel et de Bach accompagnés par deux ensembles baroques.

En contraste avec ce style de musique ancienne ou classique, le concerto pour marimba d'Emmanuel Séjourné a été une heureuse découverte pour beaucoup de spectateurs. Les jeunes musiciens ont clôturé le concert avec

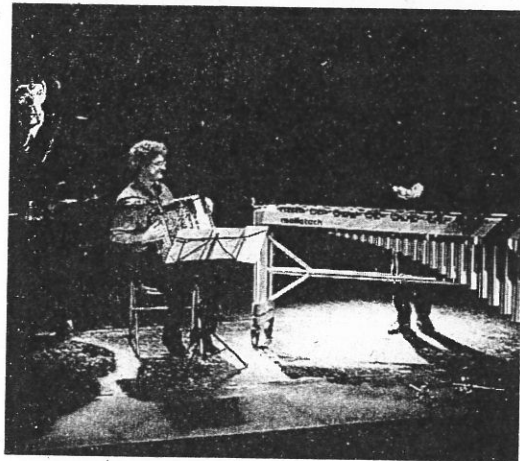

Le mélange des genres musicaux a permis une soirée éclectique.

un air de jazz joyeusement interprété par le quatuor. Le prochain concert de l'association aura lieu le 29 novembre à l'Espace Palumbo. Il s'agira d'un concert de musique lyrique.

Plus d'informations sur <http://assoculturellegabrielfaure.asso-web.com>

emploi

Bientôt la 22^e édition du Markethon

La maison commune emploi formation du nord-est toulousain, située à Saint-Jean, en partenariat avec Pôle Emploi, et le service emploi de la communauté de communes des coteaux Bellevue, organise la 22^e édition du Markethon le mardi 15 octobre prochain de 8 heures à 16 heures. Le Markethon est une journée de recherche d'emploi originale et solidaire où les profes-

sionnels et les markethoniens (demandeurs d'emploi, salariés, stagiaires de la formation professionnelle, étudiants...) souhaitent dynamiser leur recherche pour se rencontrer et échanger. Au programme de la journée, les markethoniens volontaires parcourront les zones de prospection définies sur l'agglomération toulousaine à la recherche d'intentions d'emploi.

Une fois recueillies, ces offres seront mutualisées entre tous les partenaires et proposées en priorité aux participants du Markethon. Inscriptions obligatoires aux informations collectives avant le 27 septembre et renseignements centre ressources de la maison commune au 05 34 25 02 29 ; MCEF du NET, au 05 34 25 02 29 ; info@mcefnet.fr.

SAINT-JEAN

Les frères Pradelles en concert pour Madagascar

10 OCT. 2013



Les frères Pradelles au cœur d'un événement paroissial. /Photo DDM

Tout un chacun connaît, au moins de réputation, les frères Pradelles Jean et Pierre. Pour ces deux hommes, la chanson et la prêtrise vont de pair. Tous deux, prêtres et musiciens, vivent leur passion depuis 40 ans. Dans cet esprit, les frères Pradelles donneront un concert en l'église de L'Union le dimanche 13 octobre prochain, à 15 heures. Ils viendront soutenir l'action du groupe Inde Madagascar de la communauté paroissiale. Créé par le père Boissier, curé de Saint-Jean, le groupe Madagascar, depuis 1975, se mobilise pour porter une aide directe et personnalisée aux communautés religieuses.

Aujourd'hui cette aide se focalise sur la communauté malgache qui en a le plus besoin. Celle-ci œuvre auprès des personnes en difficulté, en particulier les malades (pour les dispensaires) et les enfants (pour les écoles). « Nous vous invitons à venir nombreux passer un moment agréable avec les frères Pradelles et soutenir notre action en faveur de Madagascar » rappellent les organisateurs de ce concert. L'entrée est libre et gratuite. Et aussi : Les amours inutiles Demain vendredi 11 octobre, à 21 heures, théâtre à l'Espace Palumbo avec la pièce Les Amours inutiles, par la Compagnie Ma Muse.

SAINT-JEAN

11 OCT. 2013

Grand succès pour le cross des élèves de sixième



Les collégiens et collégiennes des classes de 6e qui ont participé à ce cross du collège. / Photo DDM

L'ambiance est super chaleureuse et le ciel relativement clément ce mercredi matin. Au stade Roger-Pujol et autour de l'Espace Alex-Jany, face à leur collège, quelque 170 élèves de classes de 6e se préparent à s'élancer pour un cross. Ces demoiselles partiront les premières pour une course de 1450m puis ces messieurs s'élanceront à leur tour pour effectuer 1850m. Tandis que les filles prennent le départ, les garçons les encouragent un peu tapageusement depuis les tribunes où ils ont pris place. En maîtres de cérémonies émérites les professeurs d'EPS Jean-Luc Sénat et Jean-Maxime Hache

orchestrent les collégiens. Pour ce qui est, en revanche, du ressort de la logistique Monsieur Bressolles dirige aussi sa partition avec brio... « Ce cross est une manifestation sympathique qui crée du lien entre les élèves entre eux et avec les adultes qui les encadrent » précise Patrick Carayol, principal du collège Romain-Rolland. Et il tient à replacer cette manifestation sportive dans le cadre d'un séjour d'intégration que ces élèves de 6e viennent d'effectuer. « Un séjour d'intégration fondé sur le vivre ensemble » ajoute Patrick Carayol empreint d'un enthousiasme confiant.

La coulée verte prend l'eau

SAINT-JEAN

Collectif Inter Générations Lestang

11 OCT. 2013

La coulée verte prend l'eau !

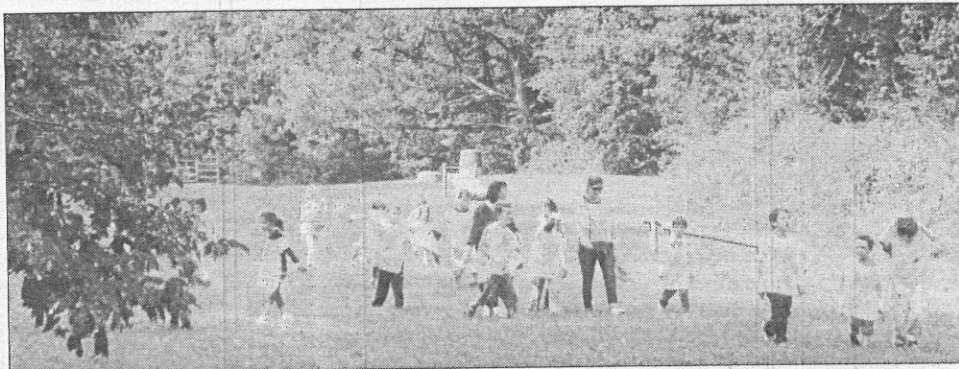

Un espace très prisé de l'école Preissac et du centre de loisirs

Le **Collectif Inter Générations Lestang** s'impatiente! Les riverains de la "Coulée Verte" de Lestang s'inquiètent en effet depuis longtemps de l'état des arbres qui bordent leurs propriétés. A chaque coup de vent, ce sont des branches qui tombent, menaçant la sécurité des maisons et jardins, mais aussi des arbres entiers qui se déracinent et ne remplissent plus leur rôle de main-

tien du terrain. Résultat: clôtures tordues, jardins affaissés, constructions fissurées... Les derniers courriers adressés à la mairie par les habitants, pour pointer les risques encourus et demander à la municipalité d'intervenir, sont apparemment restés sans suite. Les habitants se sentent oubliés de la municipalité et déplorent la perte de valeur de leur maisons du fait du manque d'

entretien du quartier et de ses abords. "Plus d'eau dans le lac, des trottoirs impraticables et des espaces verts négligés, notre quartier devient la zone!", se désolent les membres du Collectif, qui ont fait de ces trois axes leur cheval de bataille. Pour contacter le Collectif Inter Générations Lestang, rendez-vous au 5 et 7 Passage des Châtaigniers.

F631

La journée des familles 11 OCT. 2013

Le mois de septembre aux **Villages d' Or** s'est terminé sous le signe de la famille. Enfants, petits-enfants, arrière petits-enfants... se sont retrouvés autour de leurs aînés pour une journée de fête. *"C'est une rencontre importante qui permet à chacun de se retrouver, se divertir, rencontrer d'autres résidents et amis de leurs parents, partager le temps d'un instant en famille cet esprit convivial et festif..."*, soulignait Corinne Ojeda, la régisseuse de la résidence. Après la sangria et la paella géante préparée par la Maison Lopez, les convives

ont pu apprécier un très beau spectacle de flamenco proposé par l'association Tablao Sevillano de Lapeyrouse-Fossat. Les représentants de la municipalité n'ont pas manqué de venir partager un moment avec ces concitoyens, qui, à leur façon, participent grandement à l'animation de Saint-Jean: Mme Vézian, maire, M. Bapt, Premier Adjoint, ainsi que M. Boulouys, conseiller municipal d'opposition, son épouse, et leur petite-fille Alice, étaient présents.

F631



Mme Vézian, maire (à g.) et Mme Ojeda, régisseuse des Villages d' Or

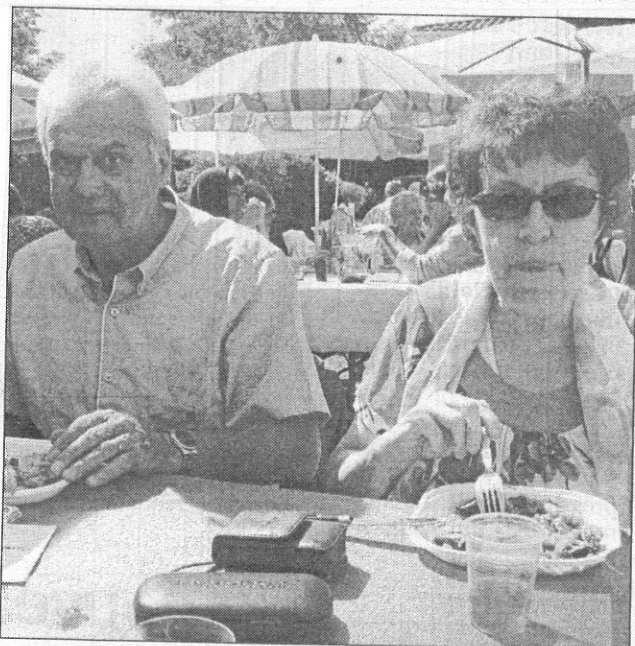

M. Boulouys, conseiller municipal, a apprécié la paëlla!



Une jolie tablée



Les sévillanes de Lapeyrouse-Fossat

LE PETIT JOURNAL

L'hebdo du Pays Toulousain

Commerce

11 OCT. 2013

Croq'Primeur, le plein de vitamines

Mangez 5 fruits et légumes par jour! Rien de plus facile grâce au nouveau magasin, **Croq' Primeur**, qui vient d'

ouvrir au 1 avenue Lapeyrière (entre la boulangerie du Moulin et la pharmacie de Lestang). "La priorité de la

maison, ce sont les primeurs, de préférence d'origine locale", souligne Bernadette tout en s'activant au milieu des cageots de cépes, raisins, tomates... On trouvera également un peu d'épicerie, elle aussi locale: vin de Fronton ou des Côtes du Tarn, charcuterie de Lacau, jus de pomme de l'Aveyron, miel du Tarn... le dimanche, la maison garde l'habitude de son prédécesseur et propose des poulets rôtis; le mercredi, la boulangerie voisine étant fermée, le magasin fera dépôt de pain. Les horaires, comme le choix, se sont élargis: **Croq' Primeur** est ouvert du mardi au samedi de 7h à 13h et de 15h à 19h 30; le dimanche, de 7h à 13h; fermé le lundi. Tél: 05 34 33 06 51.



Avec Bernadette et Alice, accueil vitaminé

FG31

Emploi

Du nouveau pour faciliter la tâche des recruteurs

Le 1er octobre dernier, une trentaine d'employeurs se sont retrouvés à l'Espace Palumbo, invités par la **Maison Commune Emploi Formation et Pôle Emploi**. Au programme de la matinée: toutes les informations sur

les nouveaux services de Pôle Emploi et les dispositifs destinés à faciliter les recrutements. Ainsi, il est désormais possible de recourir aux services en ligne pour consulter la CVthèque, faire paraître des offres et les

suivre. Mais trouver le bon candidat, ou le type de contrat le plus approprié, n'est pas toujours simple. Un accompagnement direct est donc proposé aux employeurs qui le souhaitent. Durant cette matinée, les chefs d'entreprise, mais aussi les acteurs locaux de l'emploi et de la formation ont pu également s'informer sur les contrats de génération et obtenir des réponses précises à leurs questions. Les échanges se sont poursuivis jusqu'à la fin de la matinée et les participants ont promis de revenir pour de prochaines rencontres...



La coordinatrice de la MCEF (à g.) et une conseillère du Pôle Emploi St-Jean sur la scène de Palumbo

FG31

Maison des Jeunes

A faire pendant les vacances d'automne...



Comme en 2012, l'Espace Jeunes tiendra la buvette à la Journée du Jeu

Du 19 octobre au 4 novembre, les jeunes seront en vacances d'automne. La MJC a donc prévu quelques stages pour occuper au mieux ce temps libre: un stage de **théâtre impro** du lundi 21 au mercredi 23 octobre, pour les 6-10 ans et 11-16 ans; un stage de **cirque** du lundi 28 au mercredi 30 (6-10 ans); une **formation aux premiers secours** avec la Croix-Rouge, le vendredi 25 octobre toute la journée. A noter qu'un partenariat entre la MJC et l'

ALSH permet aux enfants inscrits au centre de loisirs de participer à ces stages. Enfin, la MJC sera présente lors de la **Journée du Jeu** qui aura lieu samedi 19 octobre de 14h à 19h à l'Espace Alex Jany. Les ados y tiendront une buvette qui leur permettra de financer un voyage à Paris durant ces vacances d'automne. Pour tous renseignements sur la MJC, et pour les inscriptions, rendez-vous dans les bureaux, 1 chemin Belbèze; tél: 05 61 37 63 11.

11 OCT. 2013

SAINT-JEAN

Numéros utiles à St Jean

Mairie, 33 ter route d'Albi 31230 St Jean, tél 05 61 37 63 00, du lundi au vendredi 9h-12h et 13h30-18h le samedi 9h-12h. Site internet : www.mairie-saintjean.fr.

Centre social, 37 avenue Lapeyrière, tél 05 62 89 48 27 du lundi au vendredi 9h-12h et 13h30-18h.

Dépositaires Petit Journal : 1) Presse Tahou près de la mairie, 2) Intermarché, 3) Boulangerie Escola face mairie

SYP

SAINT-JEAN

Samedi, démonstration d'aquarelle à la Mosaïque

Secrets d'artistes

On voit danser la mer ces jours-ci à la Mosaïque! M'Do



De g. à dr: Mmes Pomparat et Guichard (adjointe à la Culture), M. Sauvée et Mme Valéro le soir du vernissage

Pomparat, amoureuse du bassin d'Arcachon, en peint tous les détails - poulies, cordages, barques, cabanes de pêcheurs... - avec une grande poésie. André Sauvée, ancien marin, ne se lasse pas de la mer: "Je me promène, je regarde, je dessine..." Sans trahir de secret, disons qu'il dessine à l'encre de Chine et colore à l'aquarelle. Il nous livrera quelques-uns de ses trucs ce samedi 12 octobre, de 14h à 17h à la galerie, lors d'une démonstration qui

sera suivie d'une discussion sur le thème de l'aquarelle. Entrée libre. Enfin, on ne quittera pas la galerie sans admirer les sculptures de Manou Valéro: des corps gracieux, élégants, dépouillés mais suggestifs, façonnés dans une terre patinée. Cette belle exposition se termine le 16 octobre. Adresse: centre commercial Belbèze, rue Paul Riello à Saint-Jean. Tél: 05 61 07 09 70.

SAINT-JEAN

12 OCT. 2013

La coulée verte de Lestang : un lieu à découvrir



Les élus, hier matin, ont parcouru la coulée verte de Lestang. / Photo DDM

C'est un endroit magnifique... En contrebas du domaine de Lestang une coulée verte permet de délicieuses promenades aux Saint-Jeannais. Riveraine du lieu, Danielle confie : « Nous avons là une très belle allée bien entretenue ». Et de fait, hier vendredi matin, un rotovator (grosse tondeuse pilotée telle un tracteur) coupait l'herbe. Bien entretenue la coulée verte ? Certains riverains affirmeraient le contraire... Pour en avoir le cœur net, hier matin, Marie Dominique Vézian, maire, accompagnée de son 1er adjoint le député Gérard Bapt et des adjoints Alain Négrier et Gérard Cayrac se sont rendus sur place. Ils ont constaté qu'un orme était tombé

mais toujours vert et en racines, à l'extrémité de la coulée verte, partie demeurée volontairement très sauvage. « Nous allons débiter cet arbre, mais il n'y a pas d'urgence car il ne présente aucune dangerosité » avançait Alain Négrier, adjoints aux travaux et services techniques. Pour l'extrémité de la coulée verte, en revanche, pas question ici de procéder à un débroussaillage. « Cette nature constitue une zone marquant une fin de promenade et prévient tout risque pour le promeneur de tomber en contrebas, dans le ravin. Principe de précaution oblige une affiche, à proximité, met aussi en garde » a souligné Marie Dominique Vézian.

13 OCT. 2013

Contrefaçon: attention danger

l'essentiel ▼

Dans le monde de la contrefaçon la créativité et l'inventivité des faussaires n'ont quasiment plus de limites. Mais un phénomène nouveau inquiète, c'est l'explosion des médicaments contrefaits. Les chiffres sont alarmants et le trafic fait peser un réel risque sanitaire sur les clients mal informés ou piégés par la promesse de fortes remises.

C'est Gérard Bapt, le député toulousain qui cet été a tiré la sonnette d'alarme sur un site de médicaments dangereux : le site imitait à la perfection celui d'un laboratoire connu, et dissimulait une vaste arnaque. Autant dire que dans la jungle des contrefaçons, c'est le marché du médicament qui est passé en première ligne. Pilule miracle à bas coût, promesses de lendemains meilleurs sans ordonnance... Au mieux il ne se passe rien, au pire la toxicité de ces produits peut entraîner de sérieuses complications médicales. Le député est formel : « Le risque est nul si on s'en tient au réseau de distribution qui est très réglementé. La fiabilité et la traçabilité y sont absolues. Le risque vient avec internet et les lois européennes qui nous ont obligés à autoriser la vente en ligne des médicaments qui n'ont pas besoin de prescription. Le danger pourra venir par la tentation d'aller sur d'autres sites pour commander autre chose. Mais il n'y a pas qu'internet, il y a la contrefaçon de médicaments qui entrent en France de manière illégale. Là encore les douaniers en saisissent régulièrement. La seule assurance, c'est de continuer à passer par notre extraordinaire réseau de pharmaciens », explique le député.

D'après un rapport de la Commission européenne paru en 2012, les médicaments con-

**La contrefaçon
génère chaque année
250 milliards de
dollars de revenus
criminels.**

trefaits sont les premiers produits saisis aux frontières de l'Union européenne via le trafic postal. La contrefaçon (tous produits) générerait 250 milliards de dollars de revenus criminels par an, selon une estimation de l'Organisation de coopération et de développement économiques (OCDE). Un marché juteux qui attire, on s'en doute, toutes les convoitises.

Autre secteur touché par la contrefaçon, et depuis plus longtemps, l'industrie du luxe.

Catherine Jubin, fondatrice de l'association des professionnels du luxe, s'occupe d'une quarantaine de sociétés comme Baccarat, Louis Vuitton ou Montblanc. « On surveille les évolutions de marché et on apporte des informations aux marques de luxe. On parle plus de contrefaçon sur les marchés émergents que

sur les marchés matures.

C'est une menace pour la société, pour les entreprises et pour le consommateur. Tout l'argent de la contrefaçon c'est de l'argent sale. Il vient de réseaux mafieux et de la drogue, puis il se dirige vers

la contrefaçon.

Comme le dopage

Une entreprise belge teste un procédé pour contrer les contrefaçons. Grâce à des systèmes de plus en plus sophistiqués, elle invente des puces et des hologrammes pour compliquer la contrefaçon.

La lutte s'organise donc mais les fraudeurs ne restent pas inactifs. Les contrefacteurs se sont aussi sophistiqués avec le temps. C'est un peu comme le dopage dans le cyclisme. Au fur et à mesure qu'on innove sur les moyens de lutte, les faussaires font de même et s'adaptent à ces nouvelles technologies. Avant, une contrefaçon se voyait comme le nez au milieu de la figure. Aujourd'hui, de nombreux faux sont plus vrais que nature.

Sébastien Dubos

15 OCT. 2013

SAINT-JEAN

Goûter spectacle à l'Age d'Or

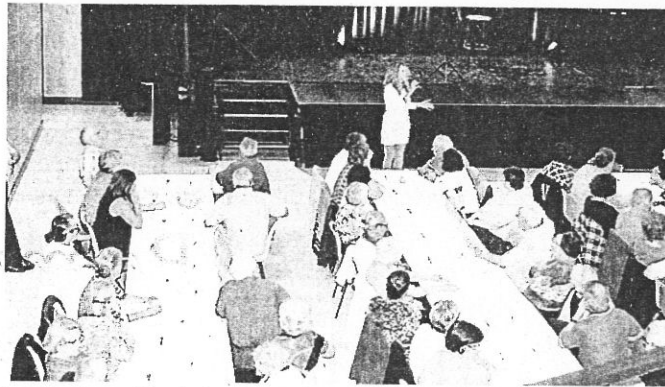

La chanteuse Marie Ange Lavoie a animé ce goûter très apprécié.

L'Âge d'Or est une des plus dynamiques associations de Saint-Jean. En l'Espace Palumbo, elle a organisé un goûter spectacle qui a réjoui tous ses membres. Marie-Ange Lavoie a interprété les grandes chansons du répertoire français de Piaf à Bécaud. Une façon de rappeler aux quelque 90 anciens de bien belles pages de leur jeunesse. Un grand moment d'émotion partagé par tous les adhérents enchantés par cette prestation... « Durant cette manifestation des élus sont venus nous saluer et passer un moment avec nous. Nous en sommes chaque fois très honorés et les remercions

pour leur soutien » a confié Gérard Gueu, président de l'Âge d'Or. La maire Marie-Dominique Vézian accompagnée de Marie-Laure Gau et d'Andrée Arseguet avaient fait le déplacement. Une occasion pour la première magistrate de souligner : « Vous incarnez les valeurs qui nous animent : le bien vivre ensemble et la solidarité. Merci Monsieur Gueu de votre engagement auprès de l'Âge d'Or ».

Le prochain rendez-vous de la manifestation conviviale de l'Âge d'Or aura lieu le jeudi 31 à l'Espace Alex-Jany. Cet apéritif-buffet froid commencera à partir de midi.

16 OCT. 2013

SAINT-JEAN

Une nouvelle exposition à la Mosaïque

M'Do Pomparat, peintre d'origine bordelaise, inspirée de l'hyper-réalisme américain ; André Sau-sée, paysagiste qui exprime ses désirs d'évasion par des œuvres à l'aquarelle inspirées de sa Bretagne natale ; et Manou Valéro, qui adore malaxer la terre pour lui donner des formes humaines, terminent leur exposition et laissent la place aux nouveaux invités du maire Marie-Dominique Vézian, de l'adjointe à la culture Dominique Guichard et du président de l'APANET Gérard Picard. Le peintre Kakou, sur des fonds finement préparés, exprime par l'acrylique l'eau, la mer et l'uni-



Le président Gérard Picard présente les artistes entourés des élus. / DDM

vers. Le sculpteur Guy Pierre dégrossit le bois, que ce soit l'orme, le tilleul, le pin blanc, le saule noir ou le noyer, pour dévoiler la

beauté et la sensibilité. Le vernissage aura lieu vendredi 18 octobre à 18 h 30 à la galerie La Mosaïque.

SAINT-JEAN

17 OCT. 2013

Leçons du passé à Marcel-Langer



Sous le buste de Marcel-Langer, les élèves de Sophie Clauzade, Lucien Vieillard, M. Carrère et Mme Moretto.

« Vous pouvez être fiers du nom que porte votre école » a rappelé, hier matin, Lucien Vieillard aux élèves du groupe scolaire Marcel-Langer. Le président départemental de l'Anacr (association nationale des anciens combattants de la Résistance) a répondu à toutes les questions des élèves des classes de CM1 et CM2 de Carole Meillet et de Sophie Clauzade.

En amont, les écoliers avaient noté leurs questions sur le tableau : « Qui a dénoncé Marcel Langer ? Avait-il une famille ? Quelles embuscades faisait la Ré-

sistance ? Vous-même faisiez-vous partie de la Moi (Main-d'œuvre immigrée) ? etc. Et le résistant toulousain (Libération Sud) Lucien Vieillard, accompagné de Marcel Pierre Carrère, directeur de l'Onac, a ouvert pour eux les grandes pages de la Résistance et la mémoire de Marcel Langer : « Il fut un valeureux résistant, un héros ». Un élève a même demandé à Lucien Vieillard s'il avait vu des Nazis : « Tout plein, Toulouse en était remplie avec des SS » a répondu le résistant. Chacune des deux classes s'est montrée très intéressée par l'histoire de cette période. Un des élèves, Clément, 10

ans, a confié au nom de ses camarades : « C'était très intéressant, passionnant même, nous avons appris plein de choses ». De son côté Lucien Vieillard a souligné le « côté émotionnel » qu'il ressentait en s'adressant pour la première fois à un auditoire si jeune. Céline Moretto, adjointe à l'Education, insistait sur le devoir de mémoire essentiel : « Nous devons transmettre aux jeunes générations l'histoire de la Résistance pour que perdurent ses souvenirs et que notre avenir puisse se construire en tirant les leçons du passé ».

C. Maillebiau

17 OCT. 2013

MONTASTRUC-LA CONSEILLÈRE

« Gar'Ô zartistes » à la bibliothèque

Sur une table, des ouvrages littéraires. Au mur, des peintures, des photographies. Sur les socles, des sculptures. C'est une exposition très riche proposée par « Gar'Ô zartistes », qui se tient actuellement à la bibliothèque municipale, où se mêlent agréablement les créations des quelque vingt membres de l'association garidechoise.

Lors du vernissage, le public mais aussi les élus locaux sont venus à la rencontre de ces auteurs locaux. « Nous les élus locaux, sommes attentifs à ce que les associations vivent et prospèrent et nous en sommes heureux » a souligné Gérard Bapt, député, en présence des représentants des communes de Montastruc, Garidech, Saint-Jean, et d'André Laur, conseiller général. L'exposition est visible jusqu'au 24 novembre, 2 bis Grand Rue, aux heures d'ouverture de la bibliothèque : le lundi de 14 à 16 heures, le mercredi de 10 à 12 heures et de 14 à 18 heures et le samedi de 10 à 12 heures.



Élus et artistes ont partagé un moment de convivialité./Photo DDM

18 OCT. 2013

SAINT-JEAN

Soins palliatifs : le soutien de la ville

« Mesdames, votre association ASP est digne de tous les éloges. Bravo et merci pour toutes ces personnes que vous accompagnez en fin de vie avec votre association pour le développement des soins palliatifs » confiaient, vendredi dernier, le maire Marie-Dominique Vézian accompagnée de son 1^{er} adjoint le député Gérard Bapt. C'était à l'hôtel de ville où étaient reçues la nouvelle présidente Valérie Revol et Mireille Fourquet, responsable communication.

Et ces bénévoles qui présentaient leur association aux élus d'expliquer : « Nous remplissons quelque chose d'important. Médecins et soignants manquent de temps, les familles sont en souffrance, nous sommes là pour permettre d'évacuer pression et angoisse. Les besoins sont énormes » (lire « La Dépêche » du dimanche 13 octobre dernier). Et justement Valérie Revol, qui avant d'être présidente a été coordinatrice d'équipe, formatrice des nouveaux bénévoles est bien décidée à battre campagne avec son équipe, sa « ruche », pour promouvoir son association : « Nous cherchons encore des bénévoles, ainsi que des fonds



Marie-Dominique Vézian, Mireille Fourquet, Valérie Revol et Gérard Bapt. / Photo DDM

pour payer le secrétariat, le loyer, la formation, l'intervention des psychologues auprès des bénévoles... ».

En 2012, l'association ASP a accompagné 1 300 personnes en Haute-Garonne. Près de 100 bénévoles formés et suivis y ont contribué.

ASP Toulouse, 40, rue du Rempart Saint-Etienne
31000 Toulouse. Tel : 05 61 12 43 43. Site :
<http://www.asp-toulouse.com>

LE PETIT JOURNAL

L'hebdo du Pays Toulousain

18 OCT. 2013

SAINT-JEAN

Vacances à Gymnasia

Multi activités pour les enfants, gym pour tous

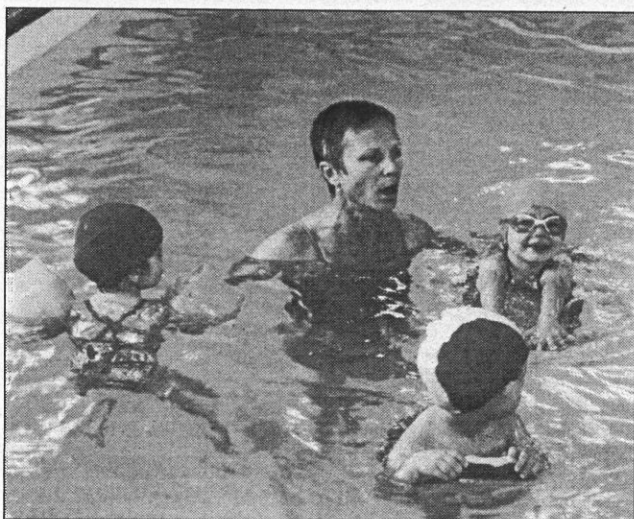

Natation avec Agnès pour les plus petits

Les vacances d'automne sont là, et Gymnasia a tout prévu! Des **stages multi activités** sont organisés pour les enfants, de 3 à 12 ans. Les stages se déroulent les semaines du 21 au 25 octobre et du 28 au 31. Pour les plus petits, **de 3 à 5 ans**, ce sera éveil corporel et natation, de 10h 30 à 12h. Tarif: 70 euros pour 4 jours. Les plus grands, **de 6 à 12 ans**, auront hip hop, natation, escalade... et goûter. Horaires: de 14h à 17h. Tarifs: 100 euros pour 5 jours, 85 euros pour 4 jours. Pendant ce temps, les parents pourront toujours pratiquer leurs activités habituelles: gym, cardio, pilates, aqua bike, zen et stretch,

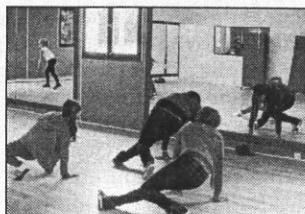

Hip hop avec Anthony

body pump... en horaires libres ou en cours. Pour tous renseignements, et pour les inscriptions, rendez-vous au 12 chemin du Bois de Saget. Tél: 05 61 09 06 93. M a i l : gymnasia.saintjean@gmail.com Site internet: www.gymnasia.fr

FG31

Journée du Jeu

Des jeux pour tous les goûts

Ce **samedi 19 octobre**, de 14h à 19h, aura lieu à l'Espace Alex Jany la **Journée du Jeu**. Organisée par le Conseil Municipal des Jeunes, elle permettra de découvrir de nouveaux jeux, pour tous les

âges, tous les styles, seul, en famille, en intérieur, en extérieur... Entrée libre. Une buvette tenue par la MJC proposera boissons et crêpes; les bénéfices serviront à financer un voyage à Paris.

FG31

MJC

Direction Paris



Les jeunes prêts à partir, avec Christophe et Anne-Hélène

Ces vacances d'automne devraient être inoubliables pour un groupe de jeunes de la **MJC** qui vont partir à Paris ! Ils seront 8, encadrés par Christophe et Anne-Hélène, animateurs à l'Espace Jeunes, à prendre le 28 octobre le train pour Paris. Logés en auberge de jeunesse, les jeunes ont prévu de voir tous les classiques de la capitale: les Champs-Élysées, le Louvre, la Tour Eiffel, le

Pont des Arts, la Cité des Sciences, le Panthéon, et même l'Assemblée Nationale, où ils devraient être accueillis par le député Gérard Bapt. Un beau projet préparé depuis de longues semaines et pour lequel ils ont organisé plusieurs actions qui leur ont permis de financer une partie du voyage. Compte-rendu très bientôt dans ces pages...

FG31

8 OCT. 2013

SAINT-JEAN

Assemblée Générale du TC Saint-Jean

Une dynamique très positive !

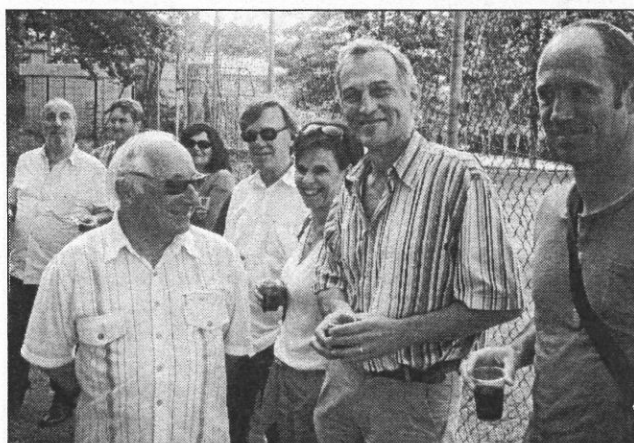

J-L Paquiot (au centre), un président heureux

Le **Tennis Club de Saint-Jean** a récemment tenu son Assemblée Générale annuelle. Devant une salle bien remplie, le président, **Jean-Louis Paquiot**, présentait un bilan d'activité plus que satisfaisant. *"Nous sommes dans une dynamique très positive"*, soulignait le président, en rappelant les excellents résultats obtenus par les féminines la saison passée. La montée de l'équipe 1 féminine en Nationale 1B place en effet le club dans les 30 premiers français. La qualification d'Alice Baudeigne, Alexia Bourmault et Séverine Pinaud - qui a atteint les demi-finales - au Championnat de France fut également une grande satisfaction. Chez les hommes,

après Guillaume Nexon, classé 0, c'est Sébastien Coubères (-2/6) qui vient de rejoindre le TC Saint-Jean. Autre motif de satisfaction: le club va bientôt s'enrichir de deux nouveaux courts extérieurs éclairés, avenue du Bois. *"Nous allons enfin pouvoir accueillir de nouveaux inscrits!"*, se réjouissait le président. Des nouveaux qui vont agrandir cette famille qui compte déjà 320 personnes! Débutants, compétiteurs, désireux ou non de prendre des cours, enfants, adultes... tous seront bienvenus! Pour tous renseignements sur le TC Saint-Jean, appeler Magali au 06 62 28 28 45.

FG31



Les filles ont brillé la saison passée!

SAINT-JEAN

La Mosaïque

Kakou et Guypierre vous accueillent

Depuis ce jeudi 17 octobre, la Mosaïque accueille **Kakou**, peintre et sculptrice, et **Guypierre** et ses "poémétals", des poèmes de métal à lire ... et à voir! Exceptionnellement, le vernissage n'aura lieu que le **vendredi 25 octobre** à partir de 18h 30. En

attendant, la galerie est ouverte aux horaires habituels: du mardi au jeudi, de 15h 18h; le vendredi de 9h à 12h et 14h à 18h; le samedi de 9h 30 à 12h 30. A noter que les artistes seront présents les **samedis de 15h à 18h**.

FG31

SAINT-JEAN

Visite de chantier des équipements sportifs

19 OCT. 2013

« Notre objectif est de prendre en compte l'augmentation importante du nombre d'adhérents du club de tennis. Ainsi nous avons décidé de mettre à leur disposition deux nouveaux terrains à proximité du club-house et des tennis couverts. Pour cela nous avons, en accord avec le club de pétanque, transféré leurs équipements de quelques dizaines de mètres, tout en les modernisant, les mettant aux nouvelles normes et rajoutant une partie éclairée » confie Gérard Cayrac, maire adjoint aux Sports. Et il note à ce propos la satisfaction des deux associations concernées.

Outre la création de ces deux

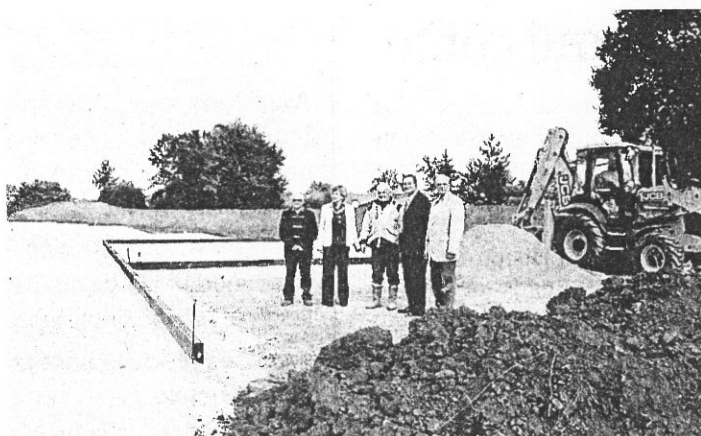

Les élus en visite sur le chantier des futurs terrains de pétanque./DDM

terrains de tennis, avenue du Bois, une trentaine de mini-terrains (12 m x 3 m) est en cours d'aménagement tout à proxi-

mité.

Pour permettre de mener à bien cette réalisation sportive, certains arbres ont été enlevés de

la pétanque et la plupart d'entre-deux replantés. En autres d'autres nouveaux arbres ont été plantés. Cette réhabilitation d'espaces sportifs et de loisirs permet la pratique ses scolaires, des clubs et de la population.

JOURNÉE DU JEU AUJOURD'HUI

Organisée par le conseil municipal des jeunes la Journée du Jeu se déroule aujourd'hui samedi 19 octobre, de 14 heures à 19 heures, à l'espace Alex-Jany. Le thème de cette manifestation ouverte à tous (entrée libre) est : « Destination Japon ».

SAINT-JEAN

22 OCT. 2013

Journée des familles au Village d'Or

Par une très belle journée ensoleillée, les résidents du « village d'Or » de Saint-Jean, ont invité les parents, enfants, petits-enfants, arrière-petits-enfants et intimes à la « Journées des Familles ». Ce moment qui se veut festif permet de mieux se connaître entre résidents, se divertir, échanger et partager. C'est sur le thème de l'Espagne que tous se sont retrouvés autour d'une paella géante, arrosée de sangria et animée par la troupe de flamenco « Tablao sévillane » de Lapeyrouse-Fossat. Tout le monde était ravi de l'ambiance générée par ces rapprochements. Demain à 15 heures, dans le cadre des rencontres intergénérationnelles, à l'initiative de la régisseuse Corinne Ojéda, la « semaine bleue » avec pour thème « Qui veut gagner des millions ».



La maire Marie-Dominique Vézian et la régisseuse Corinne Ojéda partagent le verre de l'amitié. / Photo DDM

SAINT-JEAN

23 OCT. 2013

Les vacances des ados

« C'est vraiment génial d'avoir un lieu adapté pour jouer » s'exclamait, lundi dernier, l'un des ados à la ludothèque. Ils y étaient une dizaine pour les jeux de figurines et de stratégie Warhammer 40k. En outre, un atelier des peintures de ces mêmes figurines leur était aussi proposé. Certains jeunes connaissaient, mais d'autres découvraient avec plaisir cette facette nouvelle. Ils étaient encadrés par Monique et Olivier, ce dernier rompu aux jeux de figurines depuis des années...

Cette activité leur a été proposée par le service municipal « Prévention jeunesse » qui est un lieu d'échanges et de convivialité où les ados savent partager. « Depuis plusieurs années, notre municipalité dispense des actions pour les jeunes lors des vacances scolaires, afin qu'ils se retrouvent autour d'activités qui les intéressent. Cette politique sociale se veut dynamique et à l'écoute des attentes des ados » précise Céline Moretto, adjointe à l'Education. Le prochain rendez-vous Prévention jeunesse aura

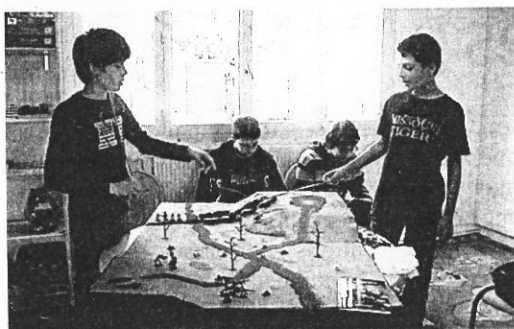

Des ados et leurs jeux de figurine, à la ludothèque municipale. / Photo DDM

lieu le jeudi 24 octobre, de 14 h 30 à 17 heures, pour un tournoi de tennis de table. La semaine prochaine deux dates à retenir : mardi 29, de 14 h 30 à 18 heures, sortie au bowling Gramont et jeudi 31, de 14 heures à 17 heures, tournoi de baby-foot au Squat, à Saint-Jean.

Renseignements : 05 61 37 7407 ou 06.33.00.27.32

3 OCT. 2013

santé

Assurance maladie : qui va payer la facture des économies

l'essentiel ▽ Aujourd'hui débute à l'Assemblée l'examen du projet de budget de la Sécurité sociale qui vise à diminuer le déficit. La branche maladie est principalement concernée.

L'Assemblée nationale attaque aujourd'hui l'examen du projet de budget de la Sécu pour 2014, qui prévoit selon le gouvernement un effort « historique » sur les dépenses de santé, tandis que l'opposition dénonce de « nouvelles taxes » et « un manque d'ambition ». L'objectif du gouvernement est de faire passer le déficit en dessous des 13 milliards d'euros. L'effort d'économies repose essentiellement sur la branche maladie, la plus déficitaire des quatre branches de la Sécurité sociale (maladie, retraite, famille, accidents du travail). Les dépenses de santé ne devront pas progresser de plus de 2,4 % en 2014, selon l'Objectif national des dépenses d'assurance maladie (Ondam) retenu, soit le niveau le plus bas dans un budget depuis 1998. Les mesures d'économies de ce budget s'élèveront à 4,4 milliards, dont près de 3 milliards pour la branche maladie :

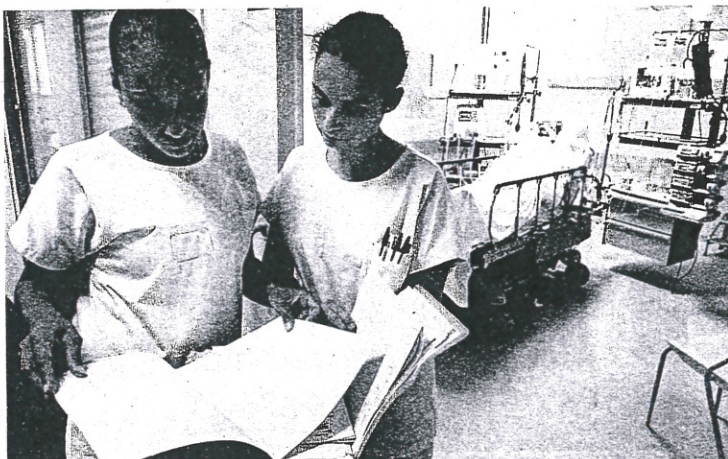

Le gouvernement entend faire 400 M€ d'économie dans les hôpitaux. / Photo illustration DDM, Thierry Bordes

- baisse du prix des médicaments (ville et hôpital) passant par une optimisation du prix des génériques, une baisse de prix des médicaments sous brevet, l'expérimentation de la vente à l'unité de certains antibiotiques (960 millions),
- baisse tarifaire des biologistes et radiologues libéraux (130 millions),
- gestion des hôpitaux, notamment en matière d'achats (440 millions),
- recentrage de la prestation d'accueil du jeune enfant et du congé de libre choix d'activité (200 millions),
- maîtrise des coûts de gestion des caisses d'assurance maladie, par la réduction des dépenses de fonctionnement, la dématérialisation, et la mutualisation (500 millions),
- maîtrise médicalisée des dépenses (600 millions).

Dépenses nouvelles :
- sevrage tabagique pour les 20-

25 ans. Les substituts nicotiques (patch, gomme, pastille, inhalateur) seront pour cette catégorie d'âge trois fois mieux remboursés par la Sécu, le forfait annuel remboursé passant de 50 à 150 euros (coût entre 16 et 73 millions),
- tiers-payant pour les mineurs de plus de 15 ans souhaitant la prescription d'un contraceptif (coût 2 millions),
- majoration du complément familial pour les familles pauvres

LES AUTRES BRANCHES DE LA SÉCU

Toutes les branches de la Sécurité sociale sont déficitaires. Dans le détail, c'est le solde de la branche maladie qui reste le plus dans le rouge à -5,9 milliards d'euros. Celui de la branche retraite s'établit à -4,8 milliards. Les déficits des branches famille (2,5 milliards) et accidents du travail (0,2 milliard) sont moins importants et se stabilisent depuis deux ans.

(coût 63 millions),
- mise en concurrence des organismes complémentaires santé pour les bénéficiaires de l'aide à la complémentaire santé et accès la CMU pour les étudiants précaires (coût 27 millions),
- mesures pour les médecins de proximité : généralisation des rémunérations d'équipe, accélération du déploiement de la télé-médecine (coût 20 millions).

Si vous lisez cet article sur le journal électronique, cliquez sur l'image pour voir des infographies.

« DES MESURES NOVATRICES EN MATIÈRE DE SANTÉ »



Gérard Bapt, député PS de Haute-Garonne, rapporteur du budget de la Sécurité sociale dans sa partie recettes.

Le gouvernement parle d'un effort « historique » sur les dépenses de santé, et la droite stigmatise un « manque d'ambition ». Où se situe la vérité ? Il est assez curieux que, face à un budget très volontariste qui tend à diminuer le déficit de la Sécurité sociale à moins de 13 milliards d'euros, la droite parle de manque d'ambition, d'autant que lorsque l'on propose des mesures d'écono-

mies ou de recettes, elle est systématiquement contre. Comment caractériser ce budget de la sécurité sociale en ce qui concerne l'assurance maladie ? Il comporte des mesures très novatrices concernant la gestion des déserts médicaux avec notamment les maisons de santé pluridisciplinaires. Il traite aussi le problème de la couverture complémentaire avec la mise en place du contrat responsable qui permet d'améliorer l'accès aux soins de ceux qui connaissent des difficultés financières. Les économies qui vont être réalisées sur l'hôpital sont-elles de nature à inquiéter les patients et à affaiblir le service public ?

Dans certains établissements, le service public de l'hôpital souffre d'insuffisance de personnel mais aussi de mauvaise organisation. L'insuffisance de personnel, il faut le traiter quand il s'agit de personnel médical, mais le service public de l'hôpital peut aussi voir son efficacité améliorée comme le revendiquaient, par exemple, les urgentistes en grève récemment qui demandaient à être déchargés de cette tâche incroyable de recherches de lits. Vous êtes l'auteur d'une taxe sur les produits énergisants qui avait été retoquée l'an dernier par le Conseil constitutionnel. A-t-elle plus de chances d'être adoptée cette année ?

J'assume totalement cette taxe. Elle a

une visée sanitaire. Les risques cardiaques et neuropsychiques, ainsi que pour les femmes enceintes et les enfants sont maintenant tout à fait identifiés. L'an dernier, la décision du Conseil constitutionnel avait été motivée par le fait que nous avions pointé des risques lorsque ces boissons étaient mélangées à l'alcool. Or il y a un mois, l'agence de sécurité sanitaire a publié un rapport indiquant que cette consommation de boissons énergisantes même prise isolément présentait un risque sanitaire. La mort subite d'un sportif après un effort prolongé peut survenir à l'issue d'une consommation isolée.

Recueilli par Jean-Pierre Bédéri

24 OCT. 2013

SAINT-JEAN

Tennis : la saison passée a rempli ses promesses

Environ 80 personnes ainsi que Gérard Cayrac et Claude Brana, représentant la mairie, sont venues assister au bilan annuel du club de tennis, présenté par le président Jean-Louis Paquiot. L'année passée a été riche au niveau sportif avec plusieurs faits marquants. L'équipe 1 féminine a accédé à la Nationale 1B, un exploit car Saint-Jean est le plus petit club au niveau national. Ensuite, l'équipe messieurs 35 ans est montée en division 1 tandis que l'équipe 3 féminine a décroché le titre de championne régionale en division 1 et accède donc à la division honneur. Chez les jeunes, les 15/16 ans filles ont été demi-finalistes du championnat régional. En individuel, le club a vu trois de ses joueuses qualifiées pour les championnats de France à Roland-Garros : Séverine Pinaud a été demi-finaliste en 35 ans dames, Alexia Bourmault s'est qualifiée en 17/18 ans et Alice Baudeigne en senior. L'assemblée a ensuite discuté

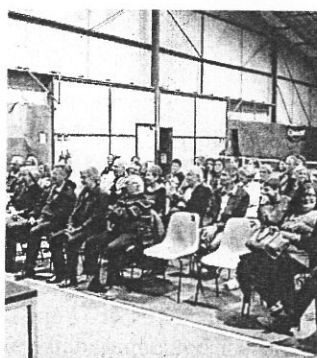

Une assistance à l'écoute des bilans. / Photo DDM

du projet de deux courts extérieurs éclairés, qui va enfin permettre au club de se développer et de répondre ainsi à la demande de ses 320 adhérents. Enfin, un premier coup d'œil sur la saison en cours s'est imposé. Les messieurs se sont qualifiés pour la phase finale du challenge L'Hermet. L'école de tennis, le centre d'entraînement, le centre espoir féminin et les cours adultes affichent complets. À noter que le tournoi jeune du Magic Circuit aura lieu du 7 au 27 décembre, les inscriptions sont ouvertes.

Le palmarès

Avec l'automne, les feuilles tombent et les impôts locaux aussi. Pour le quidam, le sentiment que tout augmente les communes de l'agglomération toulousaine ont-elles augmenté ou baissé leur taux ? Où paye-t-on le m

Après les avis d'imposition sur le revenu, qui en ont surpris plus d'un, voici venir dans les boîtes aux lettres les avis d'impôts locaux. Taxe d'habitation et taxe foncière viennent ainsi ponctuer l'onéreuse période de rentrée. Ces recettes sont encaissées pour le compte des communes, des groupements de communes et des départements, et contribuent au financement des Services Publics, des équipements collectifs. Depuis 2011, la Région ne perçoit plus rien sur ces deux taxes. En Haute-Garonne, la tendance 2013 est plutôt à la stagnation des taux, même si celui du département augmente légèrement. Année électorale oblige, les élus de l'agglomération ont presque tous voté en conseil municipal une stagnation de leur taux. En comparaison avec ceux de l'année 2003, certains ont même baissé, mais ces observations sont à nuancer car ces dernières années, la fiscalité des collectivités territoriales a évolué, suivant le jeu des transferts de compétences de l'une à l'autre. Ainsi, à Toulouse, pour les taxes foncières, le taux communal s'élève à 17,64% et intercommunal à 5,18% (le taux du département se chiffrait à 21,90%). Mais pourquoi, si les taux stagnent ou n'augmentent pas de manière significative, la note reste salée et à la hausse pour les contribuables ?

La base "valeur locative" en question ?

La fiscalité locale directe est calculée, en grande partie, sur la base de la valeur locative cadastrale. Et c'est sur cette base que sont appli-

quées les augmentations. Cette année, d'ailleurs, les parlementaires français ont validé une hausse de 1,8% de la valeur locative cadastrale des logements. Les communes et les intercommunalités ont toutefois la possibilité, depuis 2012, d'intervenir sur la valeur locative de l'habitation des contribuables par un système d'abattements. Il en existe cinq types, deux sont obligatoires (pour chacune des deux premières personnes à charge de 10% à 20% et à partir de la troisième personne à charge de 15% à 25%) et trois sont facultatives (abattement général à la base de 0% à 15%, spécial à la base de 0% à 15%, et pour personnes handicapées 10%). Toulouse en pratique d'ailleurs quatre sur les cinq, n'utilisant pas l'abattement « spécial à la base ». Cette valeur locative représente ce que la location du logement rapporterait en un an, mais le calcul est plus complexe que cela et tient compte aussi de la superficie, du confort, de la situation géographique, entre autres. Le "hic" est qu'elle est calculée forfaitairement à partir des conditions du marché locatif de 1970 pour les propriétés bâties et de 1961 pour les propriétés non bâties ! Ce qui s'illustre par des écarts parfois surprenants, à l'exemple proposé par la "CGT finances" : la taxe d'habitation pour une superficie de 70m², s'élève à 1100€ en périphérie d'une grande ville dans un quartier populaire et à 750€ dans un quartier historique du centre-ville. Pour ce syndicat, il est nécessaire de « revisiter totalement les valeurs locatives des logements, qui servent de base au calcul de la taxe d'habitation. »



Bernard Keller
Maire de Blagnac

« Depuis 1997, je n'ai pas touché le taux de la fiscalité blagnacaise, comme je m'y étais engagé. Même mieux puisqu'en 2008 le taux de la taxe d'habitation a été revu à la baisse de 20%. Peu d'élus peuvent se prévaloir d'une telle stabilité. Je regrette toutefois que cet effort significatif ne soit pas suffisamment perceptible pour les Blagnacais car il risque d'être occulté par les taxes additionnelles des autres collectivités. »

> Evolution des taux 2003/2013

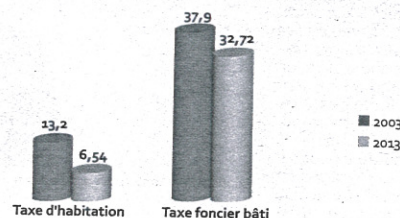

Jacques Rouquet
Adjoint au maire de Fonsorbes, en charge des Finances

« Fonsorbes est dans la 3^e couronne de l'agglomération toulousaine, ce qui implique une base d'imposition plus faible que dans les autres communes. Par ailleurs, nous sommes une des rares villes à maintenir l'abattement de 15% sur la taxe d'habitation. Et aucune imposition de syndicat ou d'intercommunalité ne vient se rajouter aux impôts locaux. Fonsorbes est une ville jeune, qui a besoin d'infrastructures importantes, notamment pour l'accueil des enfants, de la crèche au lycée. »

> Evolution des taux 2003/2013

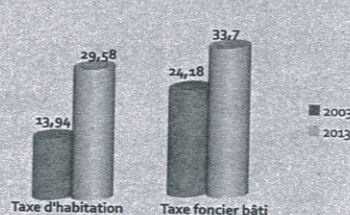

> Taux des impôts locaux 2013*

COMMUNE	TAXE D'HABITATION	TAXE FONCIER BÂTI	TAXE FONCIER NON BÂTI
Fonsorbes	29,58	33,7	159,11
Toulouse	15,87	17,64	62
Saint-Orens-de-Gameville	15,86	19,86	114,26
Muret	14,94	23,87	92,05
Cugnaux	13,9	23,7	118,25
Plaisance du Touch	13,68	28,4	126,33
Castanet Tolosan	10,99	31,19	105,52
Colomiers	10,81	13,91	111,3
Saint-Gaudens	10,25	25,96	91,67
Tournefeuille	9,54	22,36	106,47
Saint-Jean	9,44	14,08	104,15
Ramonville Saint-Agne	9,29	23,33	107,85
Balma	7,43	10,96	72,83
Blagnac	6,54	32,72	86,55
L'Union	5,71	11,23	40,27
Portet sur Garonne	5,56	14,45	100,3

CAUX

de l'agglo

rsiste et reste dominant. L'ombre du «ras-le-bol fiscal» plane. A quelques mois de l'échéance municipale, plus ? Impôt locaux, le palmarès de l'agglo, un dossier réalisé par Coralie Bombail et Marie-Agnès Espa.

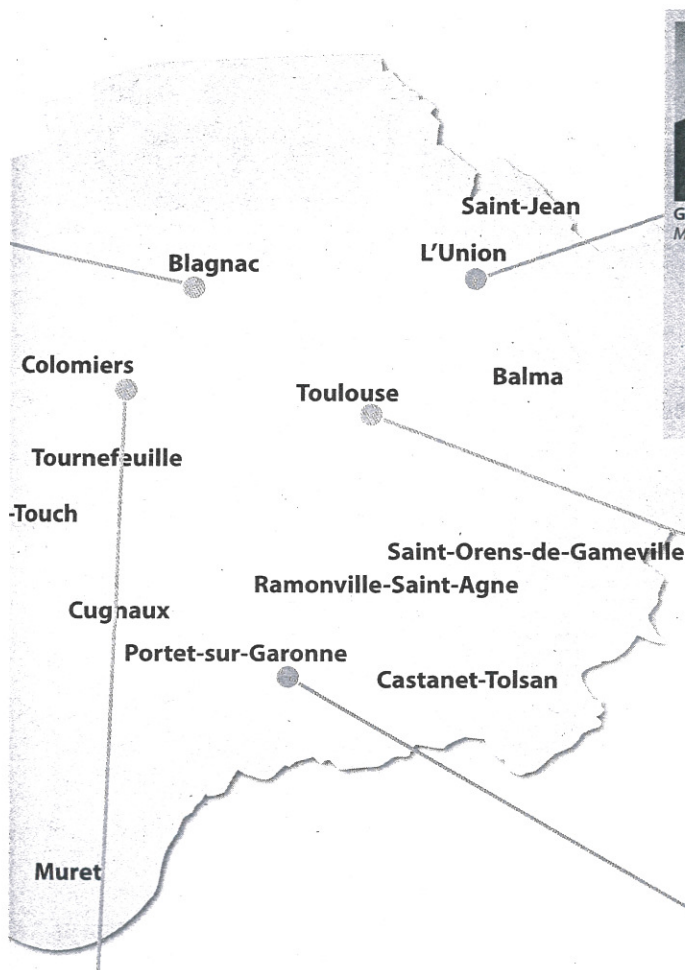

George Beyney
Maire de L'Union

«Les taux aussi bas pratiqués à L'Union résultent d'une gestion rigoureuse en bon père de famille engagée depuis huit mandats consécutifs avec une dette zéro à ce jour. En effet, je suis toujours parti du postulat que l'argent que je gère n'est pas le mien mais celui de mes compatriotes. En outre, nous avons engagé en 2013 une baisse des impôts locaux de 10%, mesure qui sera reconduite en 2014 afin de redonner du pouvoir d'achat aux Unionnais pendant cette période de crise.»

> Evolution des taux 2003/2013

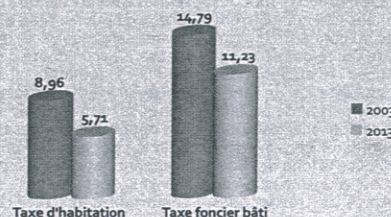

Joël Carreiras
Adjoint au maire de
Toulouse en charge
des Finances

«Chaque année, une évolution des [bases physiques], indépendamment du taux, fait progresser le produit par la revalorisation effectuée par l'Etat. Ainsi, si la ville de Toulouse vote une stagnation, la taxe d'habitation augmentera quand même. Nous essayons d'anticiper ce produit pour construire le budget et s'il est suffisant, nous n'augmentons pas les impôts locaux.»

> Evolution des taux 2003/2013

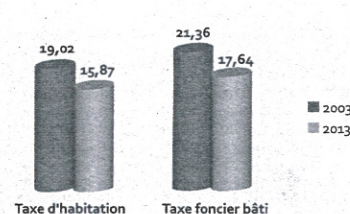

Arnaud Simion
Directeur
de cabinet du maire
de Colomiers,
Bernard Sicard

«Les impôts n'ont pas augmenté depuis des temps immémoriaux à Colomiers. Ils ont même baissé de 10% entre 2006 et 2007. Nous ne pouvons agir que sur les taux communaux, qui sont la responsabilité du maire et des élus. On ne maîtrise pas ceux du département et de la communauté d'agglomération. Mais Toulouse Métropole n'a pas non plus augmenté sa fiscalité.»

> Evolution des taux 2003/2013

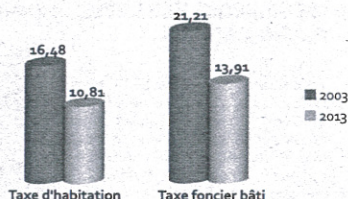

Thierry Suaud
Maire de Portet-
sur-Garonne

«On dit souvent de Portet qu'elle est riche de son activité économique, c'est vrai, mais nous en subissons aussi les nuisances, comme la circulation. En contrepartie nous garantissons aux habitants des taux d'imposition parmi les plus bas de l'agglomération, un fort niveau de services publics (gratuité des écoles de sports, des navettes, etc...). Nous ne nous interdisons pas d'augmenter les impôts, mais à ce stade, la bonne gestion de la ville, ne l'exige pas.»

> Evolution des taux 2003/2013

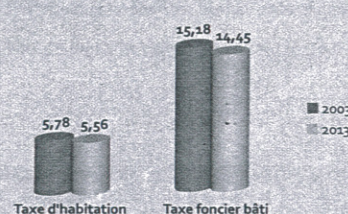

26 OCT. 2013

SAINT-JEAN

Logements temporaires à la résidence sociale



Marie-Dominique Vézian, Claude Calestroupat et Georges Charras à l'entrée de La Pichounelle. /Photo DDM

« Nous avons en commun les mêmes valeurs de solidarité et de partage pour la jeunesse et pour l'habitat » adressait le maire Marie Dominique Vézian à l'endroit de Georges Charras, président du Pact 31 (bâtisseur de solidarités pour l'habitat). Mardi était inaugurée, dans la rue éponyme, « La Pichounelle », une résidence sociale déjà habitée depuis juillet 2013.

Et la jeunesse y est présente avec quelques hommes âgés de 20, 21, 22, 23 et 24 ans. Certains d'entre eux ont un employeur (CDI ou

CDD), un autre est demandeur d'emploi. L'un était auparavant hébergé aux Toits du Cœur, l'autre chez des parents, un autre venait d'un foyer de transition.

La Pichounelle propose des logements temporaires (occupation de 6 mois maximum renouvelable) et autonomes. Elle s'inscrit dans une logique d'habitat temporaire pour des personnes aptes au logement autonome dans l'attente d'un logement social ordinaire. En outre, avec deux responsables, cette résidence sociale offre un cadre de vie semi-collectif valorisant la convivialité et l'intégration dans

l'environnement social. Sa capacité d'accueil : 4 T1 ; 6 T1 ; 3 T1 bis, 1 T2.

Autour du président Georges Charras, de nombreuses personnalités découvraient La Pichounelle au premier rang desquelles le conseiller général Claude Calestroupat, son collègue Alain Gabrieli (administrateur du Pact 31), Patricia Bru, maire adjointe déléguée aux Affaires sociales et à la solidarité, Jean-Luc Fontalirand attaché parlementaire de Gérard Bapt. Lors de cette inauguration la Caisse d'Epargne de Midi-Pyrénées a remis un chèque de 15 000 euros à la Pact 31.

26 OCT. 2013

SAINT-JEAN > Boulangerie dégradée. Trois adolescents ont été arrêtés par les gendarmes hier vers 2 heures du matin après des dégradations commises sur une boulangerie, à Saint-Jean. Ces trois mineurs ont été placés en garde à vue.

Assemblée

Prélèvements sociaux : Bapt veut épargner les PEL

Le rapporteur du budget de la Sécu, **Gérard Bapt**, (PS), a estimé hier que le gouvernement devait revenir, pour les plans d'épargne logement (PEL) et l'épargne salariale, sur son projet de relever les taux de prélèvements.

Dans le cadre du débat sur ce projet de budget, l'Assemblée a voté mardi une uniformisation par le haut du taux de prélèvements sociaux, à 15,5 %, pour certains contrats d'assurance-vie, plans d'épargne en actions (PEA), PEL et l'épargne salariale notamment, ce qui a suscité une levée de boucliers de la droite.

« Que l'on remette les choses à plat et que l'on évite d'inquiéter l'ensemble des titulaires, alors qu'au bout du compte certains ne seront pas concernés ou à peine touchés », a invité l'élue de

Haute-Garonne, regrettant de ne pas disposer d'une évaluation assez fine de la mesure programmée. M. Bapt a plus tard tenu à préciser « vouloir documenter précisément » l'impact de la mesure.

Dans un communiqué sur l'« harmonisation du mode de calcul des prélèvements sociaux » diffusé hier et qui promeut « une mesure d'équité qui conforte le modèle social français », les ministères de l'Économie, du Budget et de la Santé ont précisé que la mesure a « un rendement de 600 millions d'euros affecté à la Sécurité sociale » et « se concentre essentiellement sur l'assurance-vie (environ les deux tiers du rendement) et les PEA » alors que les PEL représentent « moins de 10 % du rendement ».

001

l'essentiel ▼

26 au 28 octobre revue de presse

Sécurité sociale : droite et gauche appellent à des réformes plus profonde

26 OCT. 2013

- L'Assemblée nationale a voté des hausses de prélèvements pour la Sécurité sociale limitées mais controversées.
- Poussé par le PS et par l'UMP, l'exécutif promet une réflexion plus vaste sur le financement de la protection sociale

PROTECTION SOCIALE

Le gouvernement l'admet désormais ouvertement : il ne pourra pas échapper à une réflexion d'ampleur sur le financement de la protection sociale l'an prochain. L'examen à l'Assemblée cette semaine du projet de loi de financement de la Sécurité sociale a crûment mis en lumière les limites des mesures prises ces dernières années, tant par la droite que par la gauche. Malgré l'apport massif de nouvelles recettes entre 2011 et 2014, malgré deux réformes des retraites et une réforme de la politique familiale, le déficit reste béant – près de 13 milliards d'euros l'an prochain – et il ne sera pas résorbé d'ici la fin du quinquennat en l'absence de nouvelles réformes. Si les déficits des branches retraite et famille paraissent sous contrôle, celui de l'assurance-maladie restera élevé, malgré la progression des dépenses de santé particulièrement faible qui est programmée.

Face à ce trou inquiétant, le gouvernement est à court de solutions dans l'immédiat. Hier, l'Assemblée a voté une nouvelle salve de prélèvements pour 2014 : taxes sur les PEA et l'assurance-vie, sur les complémentaires santé, les boissons énergisantes... Mais leur rendement est faible – moins de 800 millions d'euros au total – et chacun d'entre eux suscite oppositions et controverses. « La

Il a dit



« La question du financement de la protection sociale et du déficit structurel de l'assurance-maladie est posée, il faudra y répondre. »

GÉRARD BAPT
Rapporteur (PS) du budget de la Sécurité sociale
Baptiste Fenouil/RÉA

solution pour équilibrer les comptes sociaux ne se résume pas à un inventaire à la Prévert de nouveaux prélèvements », a critiqué le député UMP Philippe Gosselin, qui a appelé à des réformes « structurelles ».

Gare à l'« instabilité fiscale »

Attendues de la part de l'opposition, les attaques, moins directes, sont aussi venues des bancs de la majorité. Une soixantaine de députés écologistes et de l'aile gauche du PS ont appelé à la mise en place d'une CSG progressive, qui pèserait plus lourdement sur les ménages les

Déficit de la Sécurité sociale

En milliards d'euros, régime général et Fonds de solidarité vieillesse

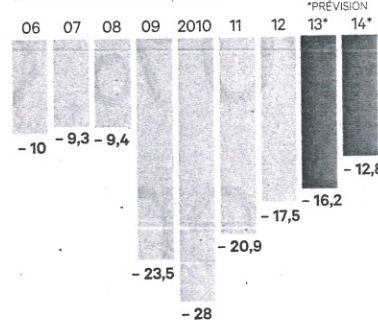

PLUS DE DONNÉES SUR DATALESECHOS.FR

Financement de la protection sociale

Ressources des régimes de base en 2012, en %

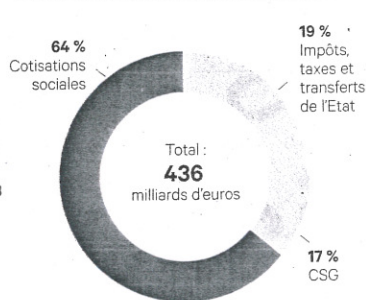

* LES ÉCHOS // SOURCES : GOUVERNEMENT, DIRECTION DE LA SÉCURITÉ SOCIALE

plus aisés et réduirait au contraire les prélèvements pour les plus modestes. « Cette réforme nous paraît nécessaire si l'on veut améliorer le pouvoir d'achat des plus modestes tout en assurant le financement de notre système de protection sociale », a défendu le député socialiste Laurent Baumel. Son collègue Jean-Marc Germain a demandé au gouvernement de remettre « avant le 30 avril 2014 un rapport sur les réformes envisageables du financement de la protection sociale », et fait voter un amendement en ce sens. L'exécutif ne s'y est pas opposé

frontalement. « Je me réjouis que nous ayons ce débat », a déclaré le ministre du Budget. Bernard Cazeneuve s'est toutefois montré extrêmement prudent sur ces propositions. Gare à l'« instabilité fiscale », a-t-il prévenu, et aux effets d'une telle modulation de la CSG, qui pourrait « organiser des effets de transfert entre classes populaires et classes moyennes ». « Plutôt qu'un grand soir fiscal », le ministre a plaidé pour une réforme du financement de la protection sociale progressive, « dans le temps long du quinquennat ». En réalité, l'exécutif marche

sur des œufs, car ce sujet divise la majorité. Une partie du gouvernement insiste sur la nécessité de réduire le coût du travail, en allégeant les charges qui pèsent sur les salaires. À la gauche du PS, on trouve au contraire que l'Etat répond trop facilement aux demandes du patronat. Bernard Accoyer (UMP) ne s'est pas privé, hier, de souligner « les déchirements qui parcourent la majorité » sur cette question. — V. C.

L'éditorial de Jean-François Péresse
Page 11

Quatre hausses de prélèvements

L'Assemblée nationale a voté quatre hausses de taxes qui contribueront à réduire le déficit de la Sécurité sociale l'an prochain.

● Les prélèvements sociaux sur les revenus de certains PEA, PEL et contrats d'assurance-vie vont augmenter. Cela rapportera 600 millions d'euros en 2014 (« Les Échos » d'hier).

● Les artisans, commerçants et professions libérales relevant du régime social d'indépendants verront leur cotisations pour la retraite augmenter de 23 millions d'euros l'an prochain. Les députés de l'UDI et de l'UMP se sont vivement opposés à cette mesure votée mercredi soir.

● Les boissons énergisantes devraient être taxées, sous réserve du feu vert du Conseil constitutionnel (lire ci-dessous). Rendement attendu : 60 millions d'euros.

● La taxe sur les contrats complémentaires santé ne respectent pas certains critères passera de 9 % à 14 % en 2014. Cela devrait rapporter 90 millions d'euros.

actualité

27 OCT. 2013

Dernière minute

PEL, PEA : pas de prélèvements

Le ministre du Budget Bernard Cazeneuve a annoncé dans un entretien au JDD à paraître aujourd'hui que le gouvernement allait extraire les plans d'épargne en actions (PEA), plans d'épargne-logement (PEL) et épargne salariale, de son projet d'aligner par le haut les prélèvements sociaux sur les produits d'épargne. « Nous avons donc décidé d'amender le projet de loi de financement de la Sécurité sociale pour sortir les PEL, les PEA et l'épargne salariale de la mesure pour épargner les patrimoines moyens et modestes », a déclaré le ministre.

Cette annonce intervient alors que plu-

sieurs voix, au sein de la majorité gouvernementale, se sont inquiétées d'une hausse du taux des prélèvements sociaux – considérant notamment que certains de ces produits, comme le PEL et l'épargne salariale, sont des produits d'épargne populaire pour les plus modestes – Matignon a répliqué en promettant de faire un geste, histoire de couper court à la polémique.

La confusion a en effet régné entre membres de la majorité après le vote, en début de semaine, par l'Assemblée nationale, consistant à alourdir le taux des prélèvements sociaux, à 15,5 % afin de financer la

Sécurité sociale. Vendredi, le député socialiste de Haute-Garonne, Gérard Bapt, pour-tant rapporteur du texte, a fait volte-face en demandant au gouvernement d'écarter les PEL et l'épargne salariale.

Et hier, le ministre du Budget, Bernard Cazeneuve, a mis en garde les socialistes, estimant qu'il y avait un risque d'anti-constitutionnalité si on exemptait le PEL et l'épargne salariale du dispositif. Enfin, le chef de file des députés radicaux de gauche, Roger-Gérard Schwartzberg, a demandé au gouvernement « une pause fiscale » sur les produits d'épargne.

25 OCT. 2013

Vacances d'automne

Le Centre de Loisirs rencontre la MJC



Elsa, du Centre de Loisirs (à G.) et Estelle, de la MJC (à dr.)

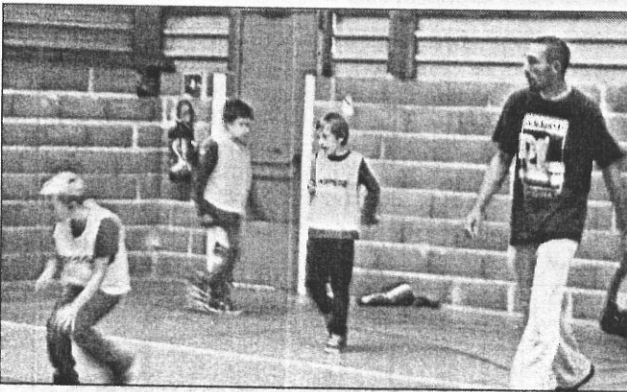

Gaël, très motivé!

Mardi dernier, les enfants du **Centre de Loisirs** et les jeunes de la **MJC** se sont retrouvés pour un après-midi de "jeux sportifs". Foot, badmington, ballon prisonnier... les plus jeunes ont pu découvrir toutes sortes de jeux préparés par les ados de la MJC, encadrés par Anne-

Hélène, animatrice à l'Es-pace Jeunes, et Estelle, ac-tuellement en service ci-vique à la MJC. Côté Centre de Loisirs, ce sont les anima-teurs Elsa et Gaël qui ont passé une belle après-midi de sport en compagnie de leurs 26 petits vacanciers!

FG31

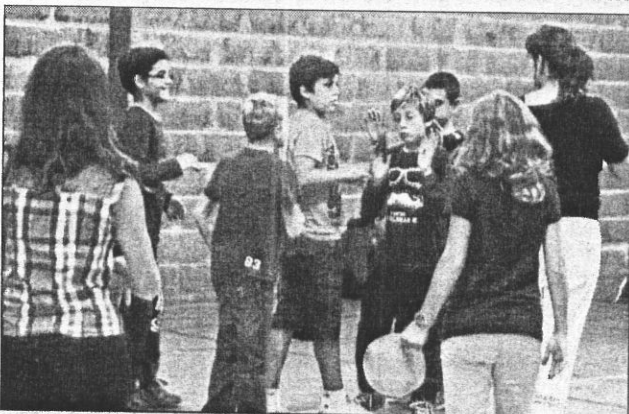

On a gagné!

Vernissage

Kakou et Guypierrre à la Mosaïque

Depuis le 17 octobre, et jusqu'au 13 novembre, Ka-kou et Guypierrre se parta-gent les murs de la Mo-saïque. **Kakou**, peintre, donne à l'acrylique des airs d'aquarelle, faisant la part belle aux ocres, terre de sienne et bleus. **Guy-pierrre**, sculpteur et poète, fait danser dans l'espace

ses poèmes de métal... Deux artistes surprenants et attachants que l'on pourra rencontrer lors du **vernissage** qui aura lieu ce **vendredi 25 octobre** à 18h 30. Entrée libre. Adresse de la galerie: centre commer-cial Belbèze, rue Paul Riello à Saint-Jean.

FG31

L'Age d'Or

Buffet froid

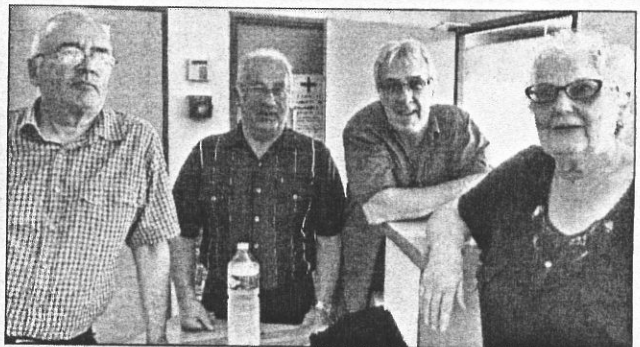

G. Gueu, président de l'Age d'Or (à G.) et son équipe vous attendent le 31 octobre!

Le club de l'**Age d'Or** orga-nise **jeudi 31 octobre** son traditionnel "apéritif dina-toire", ou plus exactement, apéritif et buffet froid. Ren-dez-vous à l'Espace Alex

Jany dès 12h! Pour tout ren-seignement complémen-taire, appeler le président de l'Age d'Or au 06 08 51 63 05.

FG31

25 OCT. 2013

SAINT-JEAN

Club de Pétanque

Les nouveaux terrains sont arrivés



M. Baldantoni nous présente les nouveaux terrains

Les nouveaux terrains de pétanque de l'avenue du Bois sont arrivés ! Ce sont 35 nouveaux terrains, goudronnés ou sablés, qui viennent en effet de remplacer les bons vieux terrains qui avaient fait leur temps. Très bientôt, un mât d'éclairage permettra d'utiliser quelques-uns d'entre eux après la tombée de la nuit. Seul bémol à la satisfaction des adhérents du club, quelques jeunes désœuvrés, ou écervelés (ou les deux !), se sont empressés de jeter de la terre et des cailloux sur les terrains. Mais les 184 adhérents n'entendent pas se laisser perturber par ce "grain de sable", et ils organiseront cette semaine comme d'habitude leur concours du

vendredi. A noter par contre qu'il n'y aura pas de concours le vendredi 1er novembre. Ce **samedi 26 octobre**, les terrains seront de

nouveau occupés dès 14h par un concours mixte (un homme/une femme). Venez nombreux !

FG31

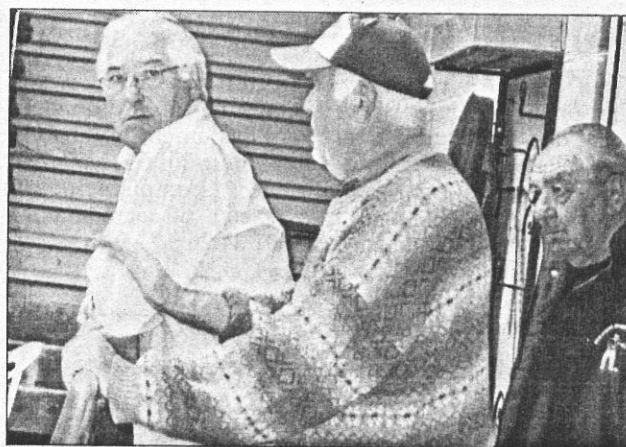

Le vice-président G. Villemur en grande conversation



M. Boissely, responsable des achats, en pleine action

29 OCT. 2013

SAINT-JEAN

Semaine bleue dans les Villages d'Or

C'est à l'occasion de la semaine nationale des retraités et des personnes âgées, dite « Semaine bleue », que « Les Villages d'Or » ont organisé pour leurs résidents, leurs familles et surtout leurs petits-enfants, une journée de jeu vidéo « Wii », sur le thème « Qui veut gagner des millions ». Mercredi, la résidence de Saint-Jean a donc rassemblé un bon nombre de personnes dans la salle d'activités pour une rencontre intergénérationnelle, animée par Corinne Ojeda, son régisseur. Tour à tour les personnes présentes ont pu s'exercer, en couple, à répondre aux différentes questions couronnées par les applaudissements des participants. Ce moyen convivial et attractif, de partage,



Candidature intergénérationnelle pour « Qui veut gagner des millions »

d'amitié et d'échange permet de maintenir les sens en activité et travailler la mémoire, la précision, la réflexion, la confiance en soi, les connaissances. C'est ainsi que la doyenne de la journée a résumé

cet après-midi. Après l'attribution de récompenses au regard du niveau des réponses effectuées, la journée s'est terminée par le partage de friandises, pâtisseries et boissons rafraîchissantes.

SAINT-JEAN

Basket-ball : les seniors du NET'S invaincues

L'équipe fille en Régionale 1 ne lâche pas la tête de la poule avec cinq autres clubs leaders de la poule. Après deux victoires à l'extérieur, Rodez et Cunac, elles se sont imposées à domicile face à Bruguières et Gaillac le week-end dernier.

Pour l'instant les protégées de Romain réalisent un parcours sans faute. À noter que dans cette équipe quatre jeunes filles évoluaient dans les équipes cadettes la saison passée.

Parmi les autres résultats : l'excellent début de saison en Nationale seniors filles avec quatre victoires sur cinq rencontres.

Chez les garçons 1, deux victoires à domicile et deux défaites à l'extérieur.

Les seniors garçons 2 ont gagné le derby du Nord-Est à Castel-



L'équipe des seniors filles, invaincues en Régionale 1./Photo DDM

maurou face au BCLM 66 à 58 et sont classés dans le haut du tableau avec une seule défaite. Début de championnat pour les

seniors garçons 3 face à Saint-Jory, cette équipe est composée en majorité des cadets du club de la saison passée.

SAINT-JEAN

Deux châteaux de valeurs et de traditions

31 OCT. 2013

Visiblement tous les membres de l'association Saint-Jean renouveau (ARSJ) ont aimé ça ! Songez, deux superbes châteaux visités avec cet enchantement d'y découvrir une ambiance feutrée, empreinte de vie de famille... Ce fut la découverte du château de Thégra à Balma, édifié en 1584 par le capitoul Durand d'Abbatia. La vivacité de la propriétaire, Madame de Courrèges, a capté toute l'attention sur la vie de sa famille héritière des lieux en 1853 par Jean-Pierre de Villèle. Périodes fastes ou d'abandon, restaurations, la demeure a aujourd'hui un charme fou. « Dans la cuisine authentique où une collation nous était offerte, chacun avait l'impression d'être chez soi. Puis, ce sont M. et Mme de Lassus qui ont accueilli l'association en leur château de Saint-Geniès-Bellevue. De père en fils



A Thégra, les visiteurs saint-jeannais, la présidente de l'ARSJ et la maîtresse des lieux (à droite).

depuis 1742 les Lassus ont fait de ce patrimoine une merveille. Construite en 1595, l'ancienne demeure du capitoul Guillaume III Berthier est un superbe bâtiment de briques roses. L'actuelle maîtresse des lieux dévoile de passionnantes histoires familiales : Madame Gounod, fille du

compositeur, épouse un Lassus, aménage le château et y vit 50 ans, Nathalie de Ségur épouse du diplomate Paul de Malaret, vient en voisine avec sa mère la Comtesse de Ségur et ses petites-filles « modèles ».

ARSJ : 06 30 48 00 94 et
06 10 65 32 38.