

1 juin revue de presse	2
4 juin revue de presse	3
5 juin revue de presse	4
6 juin revue de presse	5
7 juin revue de presse	9
8 et 10 juin revue de presse	10
11 juin revue de presse	12
12 juin revue de presse	13
13 juin revue de presse	14
14 juin revue de presse	16
18 juin revue de presse	18
19 juin revue de presse	23
20 juin revue de presse	25
24 juin revue de presse	27
24 juin revue de presse bis	28
25 juin revue de presse	34
26 juin revue de presse	35
27 juin revue de' presse	37
28 juin revue de presse	38
29 juin et 1 juillet revue de presse	40

01 JUIN 2013

## SAINT-JEAN

### Les enfants au Poney club

Avec « Ludo-sport » proposée par l'Office des Sports de Saint-Jean, les enfants n'ayant pas classe le mercredi matin, peuvent exercer une activité sportive, VTT, sport de pleine nature, escale, course d'orientation, poney, suivant les possibilités. Mercredi, 12 garçons et filles de 8 à 11 ans ont été amenés dans les écuries du Poney-Club. Pendant trois heures ils s'occupent avec beaucoup d'ardeur et d'enthousiasme de seller, monter, guider, nettoyer et ranger les poneys qui sont mis à leur disposition. Puis les enfants, heureux de leur matinée, retrouvent le chemin de leur maison en aillant occupé leur loisir en faisant comme les grands.



Ces enfants sportifs qui aiment les animaux. / DDM

04 JUIN 2013

## SAINT-JEAN

### Commerce : réouverture

Attendue depuis plusieurs semaines par une grande majorité des ménagères de Saint-Jean, la boucherie « Point Viande » a rouvert ses rideaux après les grands travaux de mise en conformité. Jeudi, les nouveaux propriétaires Daniel Nadalin, boucher professionnel, et Laurent Davy, négociant éleveur en Tarn-et-Garonne, ont accueilli leurs clients avec de nombreux cadeaux de bienvenue. Ouvert du mardi au samedi de 9 heures à 12 h 30 et de 15 heures à 19 h 30, sauf fermeture samedi à 19 heures.

### MJC : samedi de fête

« La MJC en fête fait peau neuve. Ce lieu où germent les passions est très heureux de convier les Saint-Jeannais autour d'un moment convivial, festif et intergénérationnel » précise son directeur Benoît Kohl. Samedi, à partir de 15 h 30, à l'Espace René-Cassin, aura lieu la manifestation « MJC en Fête ». En point d'orgue de la soirée, se déroulera le bal folklorique et populaire à la fois, animé par « Bouge tes Pieds Trio ». Il aura été précédé, dès 20 heures, par un repas partagé : « Amenez vos plats sucrés ou salés » ajoute Benoît Kohl. Mais auparavant l'après-midi aura été ponctué par diverses animations. Dès 15 h 30, en effet, la fête commence par « Just Dance Party » puis une « Rando roller » dans Saint-Jean. À cette même heure est proposée une séance de découverte de sophrologie (sur inscription). De nombreux stands d'expositions seront installés à René-Cassin : arts plastiques, BD Manga, art floral et création couture. La Croix-Rouge aura aussi un stand. Entre

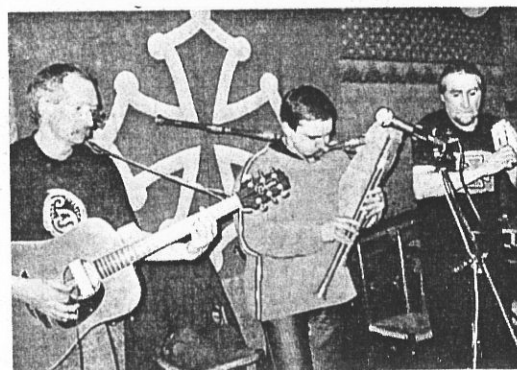

Le groupe « Bouge tes Pieds Trio » animera le grand bal populaire du soir. / Photo DR

18 et 20 heures le spectacle de danses plongera dans l'univers des danses très éclectiques : Sévillanes, flamenco, ragga, africaine, zumba, orientale, latines... Entrée libre.

<http://mjcsaintjean.free.fr> ou 05-61-37-63-11

05 JUIN 2013

119

**SAINT-JEAN**

## NET'S : les minimas championnes de France

Les minimas filles du NET'S ont clôturé la saison, lors d'un week-end formidable, par un titre de championnes de France. Si la première partie du championnat n'a pas été suffisamment dominatrice pour rester dans le groupe A, c'est avec beaucoup de travail, de volonté et un parcours sans faute dans le groupe B qu'elles sont parvenues à accrocher une place en quart de finale du championnat. Face à l'équipe de Feytiat (banlieue de Limoges), elles ont dominé de bout en bout le match qui les a qualifiées pour la phase finale qui s'est déroulée à Carcassonne. Motivées comme jamais, ces jeunes filles entament la demi-finale contre Angers avec une énorme envie de bien faire. Menant toute la partie avec 5 points d'avance, elles se qualifient pour la finale où elles rencontreront la



Dirigeants et entraîneur encadrent les jeunes filles championnes de France. / Photo DDM

belle équipe de Roanne. Prenant immédiatement le score, elles garderont tout au long du match une cohésion et une efficacité qui les couronnera « championnes de France ».

L'ensemble des dirigeants et des cadres présents à cette journée est resté enchanté par cette véritable performance d'un groupe solidaire bien entraîné par David.



**SAINT-JEAN**

## Les écoliers en spectacle

06 JUIN 2013



Le spectacle chanté et joué par les jeunes écoliers.

Demain vendredi, le spectacle de théâtre musical « Tes laitues naissent-elles ? » sera présenté à 20 h 30 à l'Espace Palumbo. Sur un texte de Françoise Gerbault et une musique de Thierry Fournié, cette pièce réunit de nombreux jeunes chanteurs et comédiens saint-jeannais...

Pour la deuxième année consécutive, la compagnie Nelson Dumont intervient dans la commune de Saint-Jean. Cette année les élèves de la classe de CM2 d'Yveline Jacquemart et de CE2 d'Olivier Dewitt de l'école élémentaire Marcel-Langer de Saint-Jean ont la chance de collaborer à cette création théâtrale et musicale. Tout au long de l'année, ils ont participé à l'atelier de chant choral dirigé par Juliette Boyer et à celui de travail théâtral di-

rigé par Martine Amissé.

La pièce est un montage de textes poétiques et humoristiques sur le thème des légumes. La terre est une marmite. Ça grouille, ça pousse là-dedans : carotte, topinambour, pomme de terre, céleri... révéleront malicieusement leurs secrets. La Manufacture des Sons est un projet d'éducation artistique initié en 2001 par la compagnie Nelson Dumont. Il propose à un public d'enfants et d'adolescents de l'agglomération toulousaine de participer à la création d'un spectacle de théâtre musical, de son élaboration à sa représentation finale.

*À 10 heures ce vendredi représentation scolaire avant celle, publique, à 20 h 30. Entrée libre et gratuite. Réservation obligatoire au 05 61 62 86 01 La Manufacture des Sons.*

### exposition

## Deux grandes dames à la Mosaïque

L'association l'Apanet accueille jusqu'au 12 juin, deux grandes artistes, invitées par le maire Marie-Dominique Vézian, l'adjointe à la Culture Dominique Guichard et Gérard Picard le président.

Carole Assié, peintre du thème délicat « le nu féminin », présente ses dernières créations dont les visages expriment la

sérénité et la douceur.

Myr, sculptrice qui travaille indifféremment la faïence, le grès ou la porcelaine en recherchant la sensualité des formes et de la matière.

Le dimanche 9 juin de 15 heures à 17 heures, les visiteurs sont invités aux démonstrations de peinture et de modelage.

06 JUIN 2013

**JOLIMONT**

## Deux députés juniors à l'Assemblée nationale

«Il faut rendre obligatoire dans chaque école élémentaire, la constitution d'un comité de vigilance pour la prévention et la lutte contre les discriminations à l'école». Cette proposition de loi a été proposée par des élèves de la classe de CM2 de l'école Jolimont. C'était dernièrement, lors de la visite de leur député Gérard Bapt. Cette volonté s'inscrit dans le cadre de la 18e session du Parlement des Enfants qui se tiendra le 8 juin prochain à l'Assemblée nationale. Ces députés juniors sont au nombre de 577 élus représentant l'ensemble des circonscriptions législatives de Métropole, Outre-Mer et Français à l'étranger. Gérard Bapt a écouté les élèves qui ont fait la synthèse de ce qu'ils ont appris durant des mois. La députée junior titulaire, Mylène Garcia et son suppléant, Alexandre Barthe, ont assuré la présentation d'un diaporama reprenant toutes les questions posées par leurs camarades au député Gérard Bapt. C'était une «passation de pouvoir journalistique» qui a conclu cette vi-



Alexandre Barthe, Gérard Bapt et Mylène Garcia./Photo DDM

site par une belle leçon d'éducation civique grandeur nature. Quatre propositions de loi issues du Parlement des Enfants sont devenues lois de la République : maintien des liens entre frères et sœurs adoptés ; participation de l'enfant orphe-

lin au conseil de famille ; renforcement du rôle de l'école dans la détection des mauvais traitements faits aux enfants ; obligation de distribuer des sacs plastiques biodégradables aux caisses des supermarchés.

**C. Maillebiau**



## Saint-Jean Renouveau remonte le temps

Lors d'une de ses sorties de printemps l'Association Saint-Jean Renouveau a emmené ses adhérents dans un espace temps de 1888 à nos jours. Ils sont allés à la rencontre d'Alexandre Monoury, Maître ébéniste venu de Versailles à Revel. C'est son arrière petit-fils, Pierre,

qui, en présence de son père Alexandre et de son fils Etienne, a présenté aux visiteurs le matériau vivant et noble qu'est le bois. Le bonheur et la fierté de ces trois générations à nous montrer l'héritage de l'aïeul - la marqueterie - a largement contribué à la réussite de cette visite. *"Nous n'avons entendu parler que d'odeurs, du plaisir de toucher le matériau, de créer, de satisfaire toutes les demandes et aussi, hélas, des difficultés à trouver des jeunes qui s'investissent tôt"* nous dit Madame de Luze, Présidente d'ARSJ, qui ajoute : *"Si des jeunes avaient la curiosité d'aller voir et entendre ces vrais artistes, à l'instar de la fillette de 8 ans qui nous accompagnait, ils auraient envie de commencer tout de suite à travailler le bois! A ne voir que du laid, on oublie que le beau existe. Un artisan passionné est le meilleur ambassadeur de transmission des valeurs et des traditions ce que nous nous employons à conserver, à respecter à Saint-Jean Renouveau"*. On peut joindre ARSJ au 06 30 48 00 94 et 06 10 65 32 38 ; mail : saintjean-renouveau@gmail.com



Alexia a été fascinée par le travail de marqueterie

FG31

Commerce ambulant

## Le boulanger klaxonne toujours trois fois

Nous vous l'annoncions la semaine dernière, **Daniel le boulanger** vend désormais **Le Petit Journal**. Gros plan sur ce commerçant ambulant qui, depuis 20 ans, tous les jours et par tous les temps - sauf les dimanches et jours fériés - sert fidèlement ses clients à leur domicile. Une

fois la camionnette rouge chargée des bons produits cuits dans le fournil de la route de Toulouse à Verfeil, Daniel prend la direction de Saint-Jean. Premier coup de klaxon à 8h15 passage des Châtaigniers et, une fois servi le quartier Lestang, le boulanger se dirige vers la cité des Castors. La suite de sa tournée le conduit à Rouffiac, l'Union (chemins de Malbou et de la Violette, lac de Saint-Caprais), Montrabé, Pin-Balma et enfin Balma. Fin de la tournée vers midi. *"Je vais où on me demande!"*, précise Daniel. N'hésitez donc pas à lui faire signe si vous souhaitez qu'il s'arrête chez vous! Tél : 05 61 09 90 51.

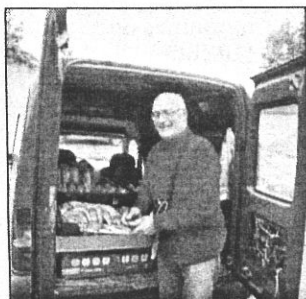

Daniel, toujours fidèle au poste

FG31

6 juin revue de presse

Vide-atelier d'artistes

## Quand l'art descend dans la rue

31 MAI 2013



De G. à Dr Mme et M. Michel Doisneau, Annie Tcham, Arany, Josette Delmas, Michel Petit et Clémence Caruana



Grand intérêt pour les céramiques d' Yves Carayon

C'est devenu une habitude depuis quelques années : quand les St Jeannais vident leurs greniers, les artistes vident leurs ateliers! La salle Alex Jany s'est donc remplie dimanche dernier de nombreuses oeuvres d'art, peintures, sculptures, céramiques... proposés à des prix

plus qu'attractifs. Organisé par **la Mosaïque**, ce vide-atelier a permis de retrouver plusieurs habitués de la galerie, auxquels s'étaient joints quelques "nouveaux". Une occasion pour ceux qui n'osent pas toujours pousser la porte de la galerie de voir les artistes *"en vrai"*!

FG3

## Les Villages d'Or à l'heure espagnole

La semaine dernière, la chaleur de l'Espagne était l'invitée des Villages d'Or Paella géante préparée par la maison Lopez, sangria, tapas... ont comblé les estomacs et réchauffé l'ambiance pluvieuse. A la fin du repas, la surprise est venue d'Alice Boulouys, petite-fille du conseiller municipal, qui a fait avec beaucoup de grâce une démonstration de Sévillane. Les 40 convives ont apprécié!

FG31



Alice la sévillane

Collectif Inter Générations du Quartier Lestang

## La protection de la nature au quotidien

Le **Collectif inter générations du Quartier Lestang** défend chaque jour la nature dans le but de préserver le cadre de vie idyllique qui est le sien! C'est ainsi que le week-end dernier Laurence, Karine, Frédérique, Marc, Océane, Alex et Daniel ont participé à la Fête de la Nature en visitant un nouveau refuge de la Ligue de Protection des Oiseaux (LPO) installé chez un particulier du quartier. Le **samedi 15 juin** prochain, à l'invitation de l'Association de Pêche de Saint-Jean, ces résidents par-



Ici, nous protégeons la nature

ticiperont à un après-midi de nettoyage du Lac de la Tuilerie. Tous les habitants du quartier sont appelés à se mobiliser pour montrer leur combat pour la biodiversité de proximité se pratique au quotidien!

FG3

31 MAI 2013

**ST-JEAN**

Vide-grenier

## La foule des beaux jours

Dimanche dernier avait lieu le traditionnel **vide-grenier** de Saint-Jean. Organisé conjointement par les clubs de foot et de basket, il a connu une belle affluence (malgré la concurrence du vide-grenier de l'ASU à l'Union), grâce notamment au soleil qui était lui aussi de sortie. Bilan : quelques coups de soleil, beaucoup d'objets échangés et une journée très conviviale!



**Bernard Boulouys, conseiller municipal, et Madame, en promenade dominicale**

FG31

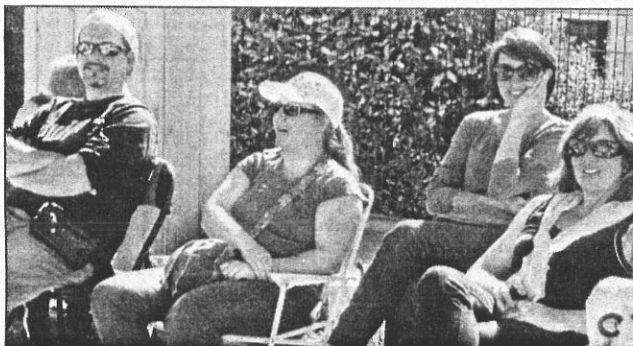

**En attendant le client!**

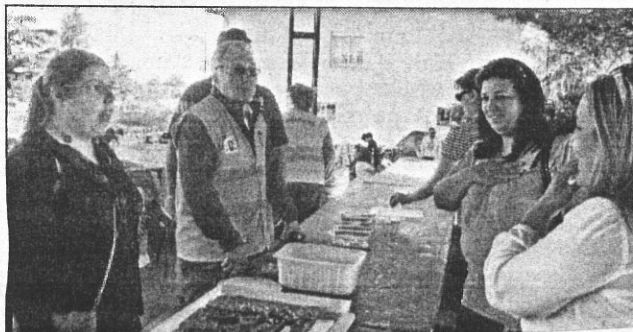

**Gros succès pour la buvette**



**Le patron du Saint-Jean vend sa trottinette**

**ST-JEAN**

### La famille Goldini s'arrête Place Gaston Defferre

Dans le cadre de **Caravane de Cirques**, en partenariat avec la Grainerie et Toulouse Métropole, le service culture de la ville de Saint-Jean propose le tout nouveau spectacle de cirque de la Famille Goldini : "Vieux, sales et méchants". Ce spectacle, gratuit, aura lieu **samedi 1er juin à 18h** sur la place Gaston Defferre. Il est adapté à tout public, à partir de 5 ans. En cas de pluie, le spectacle aura lieu à l'Espace Palumbo.

FG31

Le Point Viande rouvre ses portes

## Bonne nouvelle pour les carnivores !



**L'équipe, avec (au centre) Daniel Nadalin et Laurent Davy, reprend le travail avec le sourire!**

Après quelques mois de fermeture, le **Point Viande** a rouvert ses portes ce jeudi 30 mai. On va y retrouver quelques visages déjà connus des amateurs de bonne viande : **Daniel Nadalin**, qui avait espéré, en vendant son affaire il y a quelques années, profiter d'une retraite bien méritée, reprend du service avec notamment **Laurent Davy**, éleveur dans le Tarn-et-Garonne et principal fournis-

seur de la maison, qui lui-même a pris la suite de son père. Pour fêter cette réouverture, durant tout le week-end, il y aura de nombreuses promotions, ainsi que des cadeaux. Le Point Viande se trouve à l'angle de la route d'Albi et du chemin du Bois de Saget. Tél : 05 61 74 60 83. Horaires : du mardi au samedi, de 9h à 12h 30 et de 15h à 19h 30 (fermeture à 19h le samedi).

FG31

Conseil Municipal

### La rénovation de l'Espace René Cassin fait débat

Parmi les 11 points à l'ordre du jour du **Conseil Municipal** de lundi dernier, la question de la **rénovation et mise aux normes de l'Espace René Cassin** est revenue à plusieurs reprises. On a ainsi appris que l'idée d'installer un chapiteau qui pourrait abriter les activités sportives durant les travaux avait du être abandonnée, car le marché était resté infructueux. La commune a donc décidé de louer un entrepôt dans la zone du Cassé, de septembre 2013 à novembre 2014. Le coût, 70 000 E par an, faisait bondir les élus de Mieux Vivre à Saint-Jean : "Est-ce que cette dépense, qui va concerner 3 associations (badminton,

handball et association sportive du collège) pour 28h par semaine, est vraiment justifiée?" demandait M. Ecarot. Réponse de Mme Vézian : "Au total, ce sont 1208 personnes qui sont concernées, puisque les écoles auront aussi accès à ces installations ; et par rapport au coût d'un chapiteau- 100 000 E- nous réalisons une certaine économie", soulignait le maire. Si les élus de MVSJ se sont abstenus au moment de se prononcer sur ce point, c'est à l'unanimité que le Conseil Municipal a décidé d'autoriser le maire à solliciter des subventions du Conseil Général, de la Région Midi-Pyrénées et de l'Etat pour financer ces travaux.

FG31



**L'Espace René Cassin, très utilisé par les écoles et les associations sportives, a besoin d'une sérieuse rénovation**

7



07 JUIN 2013

## SAINT-JEAN

### Féminité et sensualité à la Mosaïque

Mardi, c'est dans une ambiance de féminité et de sensualité que Dominique Guichard, adjointe à la Culture, et Gérard Picard, président de l'association l'Apanet, ont accueilli les artistes au vernissage. Carole Assié, dont la peinture est une image, propose un ensemble toiles aux traits délicats de la femme dans toute sa finesse et sa féminité. Son travail



Dominique Guichard entourée de Carole Assié et Myr./Photo DDM

de la matière autour du sujet en fait un engagement très personnel qui attire le regard intéressé du curieux comme du professionnel. Afin de rester dans ce domaine, la galerie a tenu à associer la sculptrice Myr, qui avec sa nouvelle collection d'escarpins et de formes pleines, modelés dans la faïence, le grès ou la porcelaine, complète parfaitement cette exposition au féminin, proposée par des artistes engagées. Elles seront dimanche 9 juin, de 15 heures à 17 heures, à la rencontre du public à la galerie pour une démonstration de modelage et de peinture. L'exposition est à la disposition des visiteurs jusqu'au 12 juin aux heures habituelles.

## SAINT-JEAN

### Tennis : « tous en bleu »

08 JUIN 2013



L'équipe de N2 finaliste ce dimanche

Demain dimanche, un grand moment au Tennis Club Saint-Jean, qui malgré l'organisation de son tournoi open, va tout arrêter pour accueillir la finale de la poule en N2 de l'équipe 1 féminine. La réception de Bordeaux Primerose (avec sa leader Huck classée n° 20 française) qui se partage la première place invaincue avec le TCSJ, retiendra toutes les attentions. Alice -4/6, Olivia -4/6, Séverine -2/6, Elena et Alexandra 0, après leur victoire extraordinaire dimanche dernier à Metz (avec également une joueuse classée n°24 française) espèrent que tous les amateurs de tennis répondront présents au rendez-vous : sur les courts de Lestang, dès 9h et jusqu'à 14h environ (si le

temps le permet).

Suprémie de la poule en jeu, le plus petit club de France n'a peur de rien et de personne surtout si le public est là nombreux pour le soutenir. Porteur des couleurs bleues du club, les jeunes de l'école de tennis seront là, pour assurer l'ambiance ; maintenant il faut aussi qu'un maximum d'adultes encourage cette équipe qui va tenter de franchir cette avant-dernière étape vers la Nationale 1.

D'autres infos du club : l'équipe 3 féminine est montée en division Honneur elle joue la finale régionale à la ligue ; seul bémol, l'équipe 1 homme n'a pu franchir le cap lors de sa rencontre à Fonsorbes et restera en Promotion 1 pour 2014.



SAINT-JEAN

10 JUIN 2013

## Garderie : tarifs en hausse pour les retardataires

Lors du dernier conseil municipal présidé par Marie-Dominique Vézian, maire, Céline Moretto, adjointe à l'Éducation, a présenté la délibération portant sur les tarifs péri et extrascolaires.

Est ainsi proposé un maintien des tarifs conformément à l'engagement de la municipalité de ne pas augmenter les prix des prestations ALAE, ALSH, restauration scolaire et garderie ainsi qu'à la bibliothèque à compter de la rentrée scolaire 2013.

Ce qui est nouveau, en revanche, c'est la proposition d'ajouter une surfacturation pour tout retard supérieur à 10 minutes, après la fin de la garderie.

Afin de répondre aux exigences de la réforme de la CNAF (Caisse nationale d'Allocations familiales), la commune propose depuis l'année scolaire 2011-12, trois formules de contractualisation pour l'ALAE (1 : contrat préférentiel ; 2 : contrat inférieur ou égal à 7 heures ; 3 : fréquentation exceptionnelle). Est ainsi offerte une offre souple et acces-



Marie-Dominique Vézian, Bruno Espic, Céline Moretto et Andrée Arseguet lors du dernier conseil municipal. /Photo DDM

sible. Lors de l'inscription, chaque famille est amenée à signifier son choix.

Patrick Durand (opposition) estime que « 10 minutes de retard sont un délai très court et que les retards sont bien souvent dus aux embouteillages ». Tout en admettant que la communication auprès des parents en re-

tard est bien faite, mais parfois, les parents sont difficilement joignables. Il souhaite que cette pénalisation ne soit pas brutale. Céline Moretto précise : « C'est une façon de sensibiliser les parents qui ne jouent pas le jeu ». Elle confirme que c'est un système de sanction progressif et non brutal. Cependant, précise-

t-elle : « Ces retards engendrent des frais supplémentaires, notamment en ce qui concerne les animateurs qui restent parfois jusqu'à 19 h 30 pour attendre les parents ».

Ont voté contre cette délibération Bernard Boulouys, Jean-Marc Haberdard et Sylvie Laveran.

## SAINT-JEAN

11 JUIN 2013

### Le tourbillon Mestizos a emporté Gabriel Fauré

C'est dans un tourbillon exotique de musique, de danses, de couleurs et de chants que l'Association culturelle Gabriel Fauré a clôturé sa saison 2012-2013. Il s'agissait d'une soirée colombienne animée par le groupe Mestizos. Cet ensemble composé de musiciens et de danseurs dirigés par la chorégraphe et danseuse Clara Ines Torres, a fait découvrir la diversité des musiques traditionnelles de la Colombie au rythme de la cumbia, du merecumbé, du pizon, de la jota chocoana, du bambuco et de la salsa caleña. Apparemment infatigables, les artistes ont enchaîné numéros chantés et dansés dans une débauche de costumes chatoyants... Et entraîné par leur dynamisme contagieux le public, en particulier les Colombiens de Toulouse venus nombreux. Pour les derniers



Une ambiance très festive a réuni danseurs, musiciens, chanteurs et public à Palumbo./DDM

numéros, la troupe a encouragé le public à la rejoindre. Résultat, à la fin du concert, hommes, femmes et enfants dansaient dans la salle et sur la scène... Cette ambiance festive était fort appropriée pour terminer en beauté cette saison de concerts partagés dans la bonne humeur et la convivialité. La saison 2013-2014 sera annoncée sur le site de l'association : <http://assoculturelegabrielfaure.asso-web.com/index.php>

**JOURNEES  
ANIMATIONS**

**LA DÉPÊCHE**  
DU MIDI

**du mardi 11 au samedi 15 juin 2013**

venez nombreux nous rejoindre  
sur le stand Dépêche du Midi  
dans votre magasin

**Intermarché**

**Saint-Jean**

**Des surprises et des cadeaux vous y attendent !**

## SAINT-JEAN

# Les féminines vers la Nationale 1

12 JUIN 2013

L'équipe féminine 1 de championnat N 2 du Tennis Club Saint-Jean a gagné la participation au match de barrage pour accession en Nationale 1 B, qui se déroulera à Saint-Jean dimanche 23 juin. Alice, Olivia, Séverine, Elena et Alexandra ont battu l'équipe bordelaise Primerose par 6 victoires 2.

Après des simples du matin en course-poursuite et gagnés par 3 points à 2, ce sont les deux doubles en suivant qui, dans une ambiance formidable soutenue par 200 personnes, ont fait la différence et permis de marquer les trois points des deux victoires. C'est donc avec un total de 6 à 2 que la qualification est assurée dans un éclatement de joie et de bonheur des joueuses partagé avec leur public; parents et amis venus les soutenir et les encourager.

Le président Jean Louis Paquiot et l'ensemble des dirigeants du TCSJ sont fiers et heureux de cette



L'équipe féminine 1 de N2bat Bordeaux et accède au barrage de N1 b. / Photo DDM

belle équipe qu'ils ont félicitée pour ces résultats obtenus par courage, travail, sérieux, assiduité et amitiés.

Rendez-vous est donné dimanche 23 juin.

## CROIX-DAURADE

### Vendredi départ de trois jours de fêtes de quartier.

« Cette année encore nous vous proposons un programme varié et festif pour toutes les générations. Avec ma dynamique équipe nous vous invitons à venir partager des moments de convivialité, de joie et de franche bonne humeur partagées » rappelle Xavier Boltana, président du comité des Fêtes de Croix-Daurade. Ce vendredi 14 juin marque le début de 3 jours de fêtes avec, en point d'orgue la grande cavalcade avec chars et bandas. Dès 21 heures elle quittera la place Bila pour, par les chemins Lapujade et Jaffary et la route d'Albi, vers la mairie annexe. Trois bals viendront couronner chaque soirée : vendredi, à 22 h 30, orchestre Maxime Lewis ; samedi 21 h 30 orchestre Houston et dimanche dès 19 h 30 orchestre Epsilon. Les nombreux stands de la fête foraine accompagnent ces 3 jours de festivités. Des animations variées constituent d'autres points forts du programme vendredi 16 heures route d'Albi par RDC et 21 heures devant l'église par le Quadrille occitan. Samedi, toute la journée, exposition de voitures par le garage Bréfeil. Des concours de pétanque sont aussi organisés samedi et dimanche. À retenir dimanche : 10 h 30 messe en musique avec la Fanfare de Plaisance du Touch suivie de dépôt de gerbes et, le soir à 23 heures, grand feu d'artifice.



Xavier Boltana, président du comité des fêtes. / Photo DDM

C. Maillebiau

## SAINT-JEAN

### Une sortie dans le monde de l'ébénisterie d'art

13 JUIN 2013



Les Saint-Jeannais et Colette de Luze (à droite) ont été accueillis par Alexandre, Pierre et Etienne Monoury. /Photo DDM.

« L'association Saint-Jean Renouveau a permis à ses membres d'effectuer une inoubliable sortie au cœur des traditions. Et nous avons vu de la belle ouvrage », confiait sa présidente Colette de Luze. C'est avec un plaisir évident que cette association a, lors des retrouvailles de printemps, rendu visite à Revel, à l'Atelier d'Art Monoury. Cette vénérable maison a été fondée en 1888 par l'aïeul Alexandre, venu des ateliers de Versailles.

Respectueux des traditions qui embellissent la vie quotidienne, les dizaines de participants ont véritablement bu les paroles de Pierre Monoury et admiré les réalisations de cette famille. Ils ont tout visité et voyagé au cœur

de la création artisanale, artistique, d'ébénisterie et de marqueterie initiée par Alexandre.

« Chaque pièce est unique comme cette famille qui a aussi offert à son public trois visages souriants du bonheur d'un travail en commun dans cette entreprise qui a reçu le label Entreprise du Patrimoine Vivant ». Des amis de l'association Les Amis de l'Orient, dont Monique Burgard de Combaud, membre du bureau d'ARSJ, ont rejoint le groupe pour partager la visite. Au dire de tous, cette découverte fut inoubliable.

Pour joindre Saint-Jean Renouveau et être informé de la prochaine rencontre : 06 30 48 00 94 et 06 10 65 32 38 ou [saintjeanrenouveau@gmail.com](mailto:saintjeanrenouveau@gmail.com)



13 JUIN 2013

santé

## Bisphénol A : une avancée décisive pour faire reculer ses attaques chimiques

**CASTANET-TOLOSAN/** La nouvelle a été rendue officielle hier soir à 18 heures. Les chercheurs toulousains de l'Institut national de la recherche agronomique (INRA), mais également de l'École nationale vétérinaire de Toulouse, viennent de prouver, expérience effectuée auprès d'un chien à l'appui, qu'il existe une absorption directe de bisphénol A au niveau de la bouche. « Oui, l'absorption buccale est identique chez le chien et chez l'homme, et cette avancée de la connaissance doit aider à améliorer la protection du consommateur exposé, notamment aux périodes critiques de la grossesse, de la petite enfance (biberons) et de la puberté », s'est aussitôt réjoui **Gérard Bapt**, député de la 2<sup>ème</sup> circonscription de la Haute-Garonne.

### les femmes enceintes mieux informées

Il y a trois ans, des chercheurs de l'unité de toxicologie alimentaire de l'INRA avaient prouvé que le bisphénol A pénétrait l'organisme par la peau. Quelle avancée aujourd'hui de constater que l'un des premiers perturbateurs endocriniens peut « entrer » dans le corps humain par voie sublinguale, c'est-à-

dire par les muqueuses de la langue et de la bouche. Quelle perspective surtout, grâce à cette découverte de pouvoir peut-être, à terme, éradiquer les effets parfois dévastateurs du bisphénol A, ce composé chimique déposé sur la surface des papiers thermiques. Qui est également employé, notamment, pour la production de plastiques de type polycarbonate (disques compacts, ustensiles ménagers, etc.) et des résines spéciales servant au revêtement interne de certaines boîtes de conserve ou de peintures.

« Après avoir montré les perturbations de la perméabilité de la barrière intestinale provoquées par le bisphénol A, l'INRA fait progresser la connaissance sur les mécanismes d'action de ce perturbateur », se satisfait encore **Gérard Bapt**.

Dès hier soir, les ultimes travaux de l'INRA étaient publiés dans l'« Environmental Health Perspectives ». Un prochain décret à paraître installera un pictogramme destiné à la femme enceinte et l'alertant sur l'exposition au bisphénol A encourue par certains contenants alimentaires.

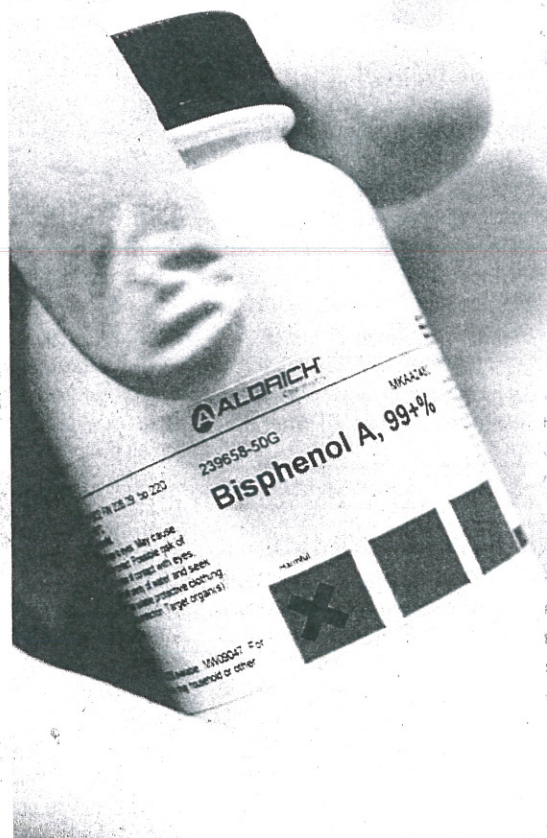

X.H.

Un flacon destiné à la recherche./Photo DDM

**SAINT-JEAN**

14 JUIN 2013

## Ratalens : nouveau plan de circulation



Malgré la restriction de circulation des automobilistes empruntent cette voie. Hier soir, les riverains tenaient une réunion. / Photo DDM

**L**a circulation est temporairement réglementée boulevard Ratalens dès aujourd'hui 14 juin à 17 h 30. Et elle le restera jusqu'à la fin du chantier, date à laquelle les conditions normales de circulation seront rétablies. L'heure d'ouverture du chantier est fixée à 9 heures et celle de fermeture à 17 h 30. La durée du chantier ne pourra excéder deux mois. Cette restriction ne s'applique pas aux véhicules des secours.

Dès aujourd'hui et jusqu'au 8 juillet et le week-end, la circulation est ouverte dans le sens avenue des Pyrénées (L'Union)

vers le rond-point de la clinique, boulevard de Ratalens (Saint-Jean) et vitesse limitée à 30 km/h. Sur ce dernier, la circulation sera fermée du lundi au vendredi à partir du 8 juillet jusqu'à la fin du chantier, la circulation sera rouverte le week-end. Cet arrêté de police a été pris par la maire pour, outre la réfection de la chaussée (2<sup>e</sup> et 3<sup>e</sup> phases), assurer la sécurité des ouvriers (ou personne chargée de réaliser les travaux) et des usagers de la voie. La 1<sup>re</sup> phase de ces travaux d'intérêt général a nécessité une déviation routière pour un renvoi du flux de véhicules vers l'avenue

de Flotis. Les rues Jean-Perrin et Marie-Curie ne sont pas inscrites dans ce plan de circulation mais des automobilistes exploitent ce passage au mépris des déviations. « Ce passage provoque des problèmes de sécurité, ces deux voies de lotissement n'étant ni configurées ni dimensionnées pour accueillir un tel flot de véhicule », a tenu à souligner Marie-Dominique Vézian, maire, qui a demandé temporairement une interdiction sur les créneaux (7 heures à 9 heures et 17 heures à 19 heures) pour tous les véhicules (sauf riverains, secours et maintenance).



14 JUIN 2013

maternelle, élémentaire

## Carte scolaire : des ouvertures et des critiques

Pour trouver son chemin dans une carte scolaire, il faut parfois un bon GPS qui intègre à la fois des données techniques, les variables de terrain... et une analyse politique fine. Les mesures relatives à la carte scolaire du premier degré en Haute-Garonne diffusé hier par l'académie n'échappent pas à la règle.

A l'issue du Conseil départemental de l'Éducation nationale (CDEN) du mercredi 12 juin, la carte scolaire de la rentrée de septembre 2013 « fait état d'un solde positif de 24 ouvertures de classes en Haute-Garonne » se félicite la direction académique. Le CDEN a acté les mesures suivantes pour les classes: 38 ouvertures, 14 ouvertures conditionnelles, 14 fermetures, 12 blocages »...

Cette carte scolaire a pourtant fait l'objet d'un vote négatif à la majorité des votants par ce même CDEN, les parents d'élèves FCPE et les syndicats d'enseignants votant contre.

Certes, le vote de cette instance n'est que consultatif mais il traduit cependant une divergence stratégique entre la direction académique et les syndicats sur l'utilisation des nouveaux moyens, 102 postes



38 classes ouvrent en maternelle et en primaire. / archives DDM, Xavier de Fenoyl.

supplémentaires à la rentrée : « Les décisions se prennent en fonction des inscriptions des élèves, explique l'académie. Des ajustements se feront en septembre en fonction des élèves présents le jour de la rentrée ». C'est justement cette méthode qui pose problème pour les syndicats qui pointent un attentisme susceptible de perturber la rentrée dans les établissements où la décision est reportée...

### «Stratégie de l'écureuil»

Pour résumer, il faut savoir qu'une ouverture ou une fermeture de classe se décide en fonction du nombre d'élèves inscrit avec des seuils différents en primaire et en maternelle. Les 38 ouvertures et les 14 fermetures de classe se situent dans ce cadre. Pour les 14 « ouvertures conditionnelles », le nombre d'élèves est en augmentation dans les écoles concernées mais l'Académie attend la rentrée pour vérifier au cas par cas. Même démarche pour les 12 « blocages » sauf que cette

fois, le nombre d'élève est en diminution dans les écoles visées.

« Pour ces écoles, impossible de préparer la rentrée dans de bonnes conditions ? », insistent les syndicats (lire ci-contre). Mais le vote négatif en CDEN traduit surtout des espoirs déçus : « Les 102 postes supplémentaires de la Haute-Garonne doivent permettre l'ouverture de 102 classes pour répondre à l'accueil des 2 200 élèves supplémentaires attendus à la rentrée ».

Michel-Jean Floc'h, directeur académique, défend sa méthode : « Avec les différents CDEN, nous avons ouvert en tout 85 postes pour la rentrée. C'est vrai qu'en garde une quinzaine en réserve. Mais c'est un principe de gestion responsable, garder une marge qui permet de faire face aux flux migratoires importants dans le département ». Une « stratégie de l'écureuil » qui sera évaluée à la rentrée.

Daniel Hourquebie

## CLASSES OUVERTES, FERMÉES, EN SUSPENS

### OUVERTURES (38)

**Classe maternelle.** TOULOUSE Fleurance, Alexandre Fourtanier, Les Tibaous, LAUNAGUET Arthur Rimbaud, CASTELMAUROU Marcel Pagnol, MONS, SAINT-JEAN Marcel Langer, AVIGNONET-LAURAGAI Auguste Fourès, CASSAGNE (RPI Marsoulas/Mazères-sur-Salat), NOE, COLOMIERS Du Nord, SAINT-CEZERT (RPI Le Burgaud).

**Classe élémentaire.** TOULOUSE Maurice Jacquier, Michelet, Victor Hugo, Lardenne, Les Tibaous, Paul Bert, Alexandre Fourtanier, Lespinasse, Alfred de Musset, Grand Selve, Lalande, Olympe de Gouges, Sept-Deniers, LONGAGES, CASTANET-TOLOSAN Danton Cazelles, VILLE-NEUVE TOLOSANE Maurice Ravel, CEPET De Paule, QUINT-FONSEGRIVES Jean-Marie Fériol, BOURG-SAINT-BERNARD (RPI Gauré-Vallesvilles), LANTA, AUTERIVE Michelet, GARDOUCH Claude Nougaro, VILLEFRANCHE-DE-LAURAGAI Jules Ferry, NOE, FONTENILLES Génibrat.

### OUVERTURE CONDITIONNELLE (14)

**Classe maternelle.** TOULOUSE Château d'Ancely, Borderouge Niboul, CASTANET-TOLOSAN Danton, FONTENILLES Genibrat, COLOMIERS Jules Ferry.

**Classe élémentaire.** TOULOUSE Léo Lagrange, BRUGUIERES Les Bruyères, SAINT-ALBAN La Peyronnette, MONTRABE Jean Moulin, AIGRE-FEUILLE Bleue Soleil, CASTANET-TOLOSAN Danton Cazelles, ESCALQUENS Marcel Pagnol, EAU-NES Jean Dargassiès, PLAISANCE-DU-TOUCH Jacques Prévert.

### FERMETURES (14)

**Classe maternelle.** SAINT-JEAN Centre

**Classe élémentaire.** TOULOUSE Armand Leygue, Jean Chaubet, La Terrasse, Guilhermy, Clément Falcucci, Etienne Billières, MONTBERON Michel Colucci, ROUFFIAC-TOLOSAN Lamar-tine, VENDINE (RPI Loubens-Lauragais/Le Faget), SAINT-HILAIRE (RPI Muret Ox), CASSAGNE (RPI Marsoulas/Mazères-sur-Salat), ASPET Germaine Barès.

### BLOCAGES (12)

**Classe maternelle.** TOULOUSE Polygone, Lucie Aubrac, VILLEFRANCHE-DE-LAURAGAI La colline aux enfants, EAU-NES Jean Dargassiès.

**Classe élémentaire.** TOULOUSE Ernest Renan, Jules Ferry, LHERM René Cassin, MURET Jean Mermoz, LE VERNET, PLAISANCE-DU-TOUCH Alphonse Daudet, TOURNEFEUILLE Mirabeau, DAUX.

### repères

24

**CLASSES SUPPLÉMENTAIRES à la rentrée 2013.** Le CDEN du 12 juin a acté 38 ouvertures de classes, 14 ouvertures conditionnelles, 14 fermetures, 12 blocages. Le solde de 24 résulte de la différence entre ouvertures et fermetures certaines. Au total, le solde positif de création est de 85 classes à comparer aux 102 postes attribués à la Haute-garonne



SAINT-JEAN

SAINT-JEAN

Le lac retrouve enfin son niveau d'eau

• page 27

18 JUIN 2013

## Le lac a enfin retrouvé son niveau d'eau

**L**e plan d'eau si cher aux Saint-Jeannais, dit lac de la Tuilerie, a retrouvé un niveau d'eau qu'il avait perdu depuis des années.

Les pluies incessantes de ces dernières semaines ont grandement contribué à cette « remise à niveau ». Dernièrement, à la demande de la municipalité, les études menées par des spécialistes avaient pointé l'hypothèse de conditions de sécheresse exceptionnelles au cours de ces 10 dernières années ! « C'est tout à fait réjouissant de voir que le niveau de l'eau est remonté car ce lieu constitue un lieu de flânerie tout à fait exceptionnel » confiait André, promeneur impénitent des rives de ce plan d'eau.



Les Saint-Jeannais ont constaté, ravis, le remontée des eaux. / Photo DDM

SAINT-JEAN

## Les réfections de la voirie se poursuivent



Gérard Massat, Dominique Vézian et Gérard Bapt et les représentants de la Communauté urbaine en visite rue du 19-Mars 1962. / Photo DDM

Rue du 19-Mars 1962, les travaux de réfection de voirie et de trottoirs se poursuivent. Il s'agit de supprimer les désordres accentués au fil du temps.

Une occasion aussi de remettre aux normes les évacuations du pluvial et les accès handicapés. Les 2 piétonniers faisant la liaison entre le chemin de Verdale et le funérarium sont également remis en état.

Ces piétonniers absorbent un très important passage. Dernièrement la maire Marie Domini-

que Vézian et son premier adjoint le député Gérard Bapt y ont effectué une visite de chantier en compagnie de Gérard Massat, conseiller délégué aux travaux.

Celui-ci a rappelé : « Profitant de ces travaux, la Communauté urbaine va mettre en conformité les accès piétonniers chemin Verdale et va refaire les trottoirs entre le rond-point Anne-Frank et celui d'Estaquebiau et jusqu'à l'intersection avec le chemin Négrier ».



# Le Journal de l'Environnement

## Pesticides: «N'avons nous pas atteint un point de non-retour?»

Le 13 juin 2013 par Marine Jobert



Gérard Bapt, député PS de Haute-Garonne.  
DR

L'Institut national de la santé et de la recherche médicale (Inserm) a rendu ce 13 juin une méta-analyse de la littérature scientifique internationale sur les effets des pesticides sur la santé, tant dans la population agricole que générale [JDLE]. A cette occasion, Gérard Bapt, député socialiste de la Haute-Garonne, membre de la commission des affaires sociales, président de la mission d'information de l'Assemblée nationale sur le Mediator et la pharmacovigilance et ancien président du groupe d'étude Santé environnementale de l'Assemblée nationale a répondu aux questions du *Journal de l'environnement*.

*JDLE - Que pensez-vous de ce travail?*

**Gérard Bapt** - L'intérêt de cette méta-analyse (dont une synthèse est disponible [ici](#)) est de donner corps et substance aux connaissances, mais aussi aux insuffisances de connaissances. Cette analyse exhaustive des expositions fait la démonstration que l'essentiel de la population générale est exposée. C'est aussi ce que montre la cohorte bretonne Pelagie[1], qui a mis en évidence la présence de 44 molécules[2] de pesticides jusqu'à 84% des échantillons prélevés. Et dans 5% des cas, des pesticides interdits depuis plusieurs années, comme l'atrazine (molécule mère et métabolites) interdite depuis 2002, ont été trouvés.

*JDLE - Comment qualifieriez-vous cette contamination?*

**Gérard Bapt** - Il était déjà très difficile d'observer les effets sanitaires des pesticides. D'abord parce que plusieurs produits peuvent agir en «cocktail»; ensuite parce que les

effets sont retardés dans le temps. En outre, dans la plupart des cas, la traçabilité des substances n'a pas été assurée et l'histoire de l'exposition des individus -y compris via les registres des suivis professionnels- est peu ou mal assurée. Aujourd'hui vient se rajouter une difficulté supplémentaire de taille pour repérer les dégâts sanitaires: si la population générale est exposée, comment mener les études comparatives entre cohortes exposées et cohortes non exposées? Désormais, seule la biosurveillance des populations professionnellement exposées peut permettre de suivre les évolutions, en incluant la sphère familiale, les personnes qui vivent près des zones exposées aux épandages et les travailleurs saisonniers.

Au plan historique, on se demande si on n'a pas atteint un point de non-retour, car il y a des pesticides dont la suppression immédiate n'empêcherait pas les effets de faible dose et sur le long terme. Ces pesticides très persistants, comme les organochlorés, sont accumulés dans les graisses d'animaux que nous consommons: nous continuons à y être exposés des années après leur retrait du marché. Est-ce qu'il n'est pas trop tard pour empêcher ces effets que l'on distingue mieux maintenant?

*JDLE - L'Inserm recommande de réaliser quantité d'études, tant professionnelles que dans la sphère familiale ou à proximité des zones les plus exposées aux polluants, et de quantifier le «bruit de fond» chimique auquel est exposée la population générale. Mais n'a-t-on pas déjà assez d'indices «graves et concordants» de ces pollutions et de leurs effets délétères sur la santé?*

**Gérard Bapt** - Non. Soit les études ne sont pas concordantes, soit elles sont difficilement étudiables par analogie, par manque de concertation ou d'insuffisances lors de leur conception. C'est donc une bonne chose de recommander de mener des études supplémentaires; mais attention! il s'agit d'être rigoureux, d'autant que ce sont des études coûteuses. L'un des objectifs qu'il faut poursuivre, c'est de comprendre les mécanismes d'action et les effets de ces produits en cas de «cocktail», puisque certaines substances sont plus actives en cas de synergie. Il faut également considérer les familles de produits, pas les produits seuls. Car il ne sert à rien de supprimer un produit si son cousin est fabriqué le mois suivant par les firmes!

*JDLE – Alors nous nous reverrons lors de votre prochain mandat pour commenter les résultats des études que l'Inserm vient de préconiser et qui risquent de mettre en lumière, comme aujourd'hui, les effets délétères des pesticides?...*

**Gérard Bapt** - L'un des arguments des opposants à une réglementation plus stricte des pesticides, c'est que l'espérance de vie continue à augmenter. Mais elle augmente pour les gens de ma génération. Vous, qui êtes dans votre trentaine, vous êtes déjà en danger! Et qu'est-ce qui va se passer pour les générations suivantes? L'espérance de vie en bonne santé s'est stabilisée, elle n'augmente plus et l'espérance de vie aux Etats-Unis a même commencé à fléchir. Je suis convaincu que c'est de la poursuite d'études comme celles de l'Inserm que dépendent des décisions politiques, qu'il faudrait très rapides et majeures. Car pour prendre des décisions politiques, il faut que les études soient documentées. En face, les puissances économiques et de lobbying sont énormes. Ce n'est donc pas l'application du principe de précaution fondé sur des doutes qui peut amener à des décisions. Pour trois néonicotinoïdes seulement, on a obtenu de haute lutte des mesures transitoires sur deux ans totalement insuffisantes, puisque limitées à certaines productions [JDLE]. La réalité politique, elle est là...



Mais il y a d'ores et déjà des mesures réglementaires et législatives qui peuvent être prises en France et tout de suite. Comme réformer la façon dont la Direction générale de l'alimentation (DGAL) valide des conditions de mise sur le marché de certains pesticides, qui ont été critiquées par l'Agence nationale de sécurité sanitaire de l'alimentation (Anses) [JDLE]. L'échec du plan Ecophyto [JDLE], qui est flagrant, doit être mis en face des dégâts sanitaires qui sont de mieux en mieux caractérisés. Il faut effondrer l'utilisation des pesticides et engager la production agricole sur d'autres bases, comme l'agriculture biologique ou la lutte intégrée pour lutter contre les ravageurs. Sur cette question des pesticides, il faut secouer le cocotier, c'est-à-dire faire diffuser dans le public les conclusions de l'Inserm, les faire reconnaître par les politiques, et faire monter la pression publique. C'est ce qu'on a fait avec le BPA dans les biberons.

*JDLE - Cette «gourmandise» pour la recherche, les rapports, les populations spécifiques à étudier ou les études de terrain, est-elle en phase avec l'urgence que suggèrent les résultats des études déjà existantes?*

**Gérard Bapt** - L'Inserm semble considérer que ce n'est pas son rôle de faire des propositions. Ses recommandations ne portent que sur l'amélioration de la surveillance et de la recherche, mais ce n'est pas du tout opérationnel en temps que décision politique. Cela veut donc dire que c'est maintenant aux agences de sécurité sanitaire de faire des propositions aux autorités politiques compétentes pour traduire les exigences qu'impliquent les constats scientifiques déjà établis. C'est l'Anses qui doit agir, d'autant plus que l'agence du médicament lui a transféré la compétence pour les biocides. Elle doit émettre des recommandations de réglementation ou de législation vers le gouvernement, pour améliorer les procédures de contrôle, et continuer à agir au plan européen pour que la notion de perturbateurs endocriniens apparaisse et que la notion de famille de substances soit prise en compte.

*JDLE - Est-ce que vous croyez à un «usage contrôlé des pesticides» comme il y a eu un «usage contrôlé de l'amiante»?*

**Gérard Bapt** - J'y ai pensé, compte tenu du décalage qui existe entre la constatation des faits et la décision politique, -laquelle est difficile à prendre compte tenu du lobbying, des études scientifiques contradictoires, biaisées ou commandées. On retrouve les mêmes éléments. Mais avec l'amiante, c'était beaucoup plus facile: il y avait une seule substance et un seul effet...

---

[1] Cette cohorte a pour objectif de mesurer, dans une région très agricole, le niveau d'imprégnation aux pesticides des femmes enceintes et d'étudier leur impact sur le fœtus et son développement.

[2] Les 10 molécules les plus fréquentes sont des métabolites d'insecticides organophosphorés.



## Pesticides : les preuves du danger s'accumulent

Les produits phytosanitaires provoquent des cancers et des troubles neurologiques

En dépit des dénégations des industriels du secteur, les pesticides sont bel et bien impliqués dans un grand nombre de pathologies lourdes – cancers, maladies du sang, troubles neurologiques, malformations, etc. – dont l'incidence tend à augmenter dans le monde. C'est l'idée-force d'une impressionnante expertise collective menée sur l'ensemble des connaissances internationales actuelles, et pilotée par l'Institut national de la santé et de la recherche médicale (Inserm), qui l'a rendue publique jeudi 13 juin.

Cette synthèse rassemble les données épidémiologiques issues de nombreux pays (Etats-Unis, Canada, Australie, Finlande, Danemark, etc.), qui précisent les effets sanitaires des principaux produits phytosanitaires : insecticides, herbicides et fongicides. Une grande part du rapport concerne les expositions professionnelles (agriculteurs, ouvriers du secteur agrochimique, etc.), mais aussi les personnes vivant ou travaillant dans ou à proximité de zones agricoles. En France, terre d'agriculture, 15 % de la population sont ainsi concernés.

Après avoir passé au crible la littérature scientifique internationale, les experts concluent que l'exposi-

tion à des pesticides conduit à « des augmentations de risques significatives pour plusieurs pathologies ».

C'est ainsi que chez les agriculteurs, les ouvriers de l'industrie qui fabriquent ces produits ou ceux qui les appliquent, il y a une « présomption forte » d'association entre une exposition professionnelle aux pesticides et la survenue de certaines proliférations malignes de cellules lymphoïdes (lymphomes non hodgkiniens) et de cancers de la prostate. Les agriculteurs et les applicateurs de pesticides sont également exposés à un risque accru de myélome multiple, une autre prolifération maligne dans la moelle osseuse. Et ce n'est pas tout. Que ce soit dans le cadre d'expositions professionnelles ou non, les adultes présentent un plus grand risque à développer une maladie de Parkinson.

Un lien avec d'autres pathologies comme les tumeurs du système nerveux central est aussi suspecté. En Gironde, par exemple, région viticole très consommatrice de pesticides, l'incidence de ces maladies est trois fois supérieure au niveau national. Entre 2000 et 2007, elle a augmenté de 17 %.

Les travaux internationaux examinés mettent en lumière un



Une fermière ougandaise pulvérise un insecticide sur un caféier dans une plantation non loin de Kampala, en Ouganda. HERWARD HOLLAND/REUTERS

autre fait majeur : la période de vulnérabilité que représente la grossesse. « Il y a une présomption forte d'un lien entre une exposition professionnelle de la femme enceinte à certains pesticides et un risque accru pour l'enfant de présenter un hypospadias [malformation des organes génitaux masculins] ou de développer, plus tard, un cancer cérébral ou une leucémie », constate l'épidémiologiste Sylvaine Cordier (Inserm, université Rennes-I) et coauteure du rapport. Selon des données internationales, l'exposition professionnelle du père ou de la mère augmente de 30 % à 53 % le risque de tumeurs cérébrales de l'enfant à naître.

Les agricultrices enceintes ne sont pas les seules concernées. Celles qui habitent dans des zones agricoles d'épandage ou celles qui utilisent les pesticides à des fins domestiques le sont également : « Des études montrent un risque augmenté, pour l'enfant à naître, de leucémies,

de troubles de la motricité fine, de déficit cognitif, de troubles du comportement comme l'hyperactivité », ajoute M<sup>me</sup> Cordier.

Si les preuves sont suffisantes pour agir vis-à-vis de certains produits – les organochlorés et les organophosphorés –, Jean-Paul Moatti, directeur de l'Institut thématique « Santé publique » commun aux organismes de recherche publics français met en garde : « Attention au syndrome du réverbère où l'on ne regarde que ce qui est éclairé. Notre expertise collective pointe le développement de nombreuses pathologies, mais de futurs travaux pourraient découvrir des effets insoupçonnés des pesticides analysés, ou mettre en évidence la toxicité d'autres substances. »

Les auteurs recommandent donc d'« améliorer les connaissances sur l'exposition des populations » et d'obtenir la composition complète des produits mis sur le marché, ce qui n'est pas le cas

aujourd'hui, les formules commerciales restant protégées par le secret industriel. En Europe, ces données ne peuvent être réclamées par un seul pays – comme aux Etats-Unis –, car elles relèvent de la réglementation communautaire.

**L'exposition du père ou de la mère augmente de plus de 30 % le risque de cancer cérébral de l'enfant à naître**

« Si les auteurs de cette large expertise réclament surtout que l'on fasse plus de recherche, dit de son côté François Veillerette, porte-parole de l'association Générations futures, ils n'en tirent pas moins des conclusions très fortes, qui doivent mener à des décisions politiques : vente des pesticides

interdites à des utilisateurs non professionnels ou interdiction pour les collectivités publiques d'y avoir recours... »

Retirer du marché les produits est parfois nécessaire mais pas toujours suffisant. Les scientifiques le savent bien. « De nombreux produits ont été interdits mais les plus persistants demeurent présents dans l'environnement ou s'accumulent dans la chaîne alimentaire, dont l'homme constitue le dernier maillon. » Pour le député socialiste Gérard Bapt, qui avait déjà lancé l'alerte sur les dangers sanitaires du bisphénol A, et qui a organisé la présentation des résultats de l'expertise à l'Assemblée nationale, « ce travail montre l'ampleur du problème en matière de santé publique. La question est de savoir si, comme dans le cas du chlordécone aux Antilles, nous n'avons pas dépassé le point de non-retour ». ■

PAUL BENKIMOUN  
ET STÉPHANE FOUCART

### Une production mondiale en forte progression

**Marché** En 2011, le marché mondial des pesticides s'élevait à 44 milliards de dollars (33 milliards d'euros), en progression de 13,6 % par rapport à 2010. 27,7 % de ce chiffre d'affaires est réalisé en Europe. Viennent ensuite l'Asie, de l'Amérique latine, l'Amérique du Nord et de l'Afrique.

**Utilisation** Les Etats-Unis consti-

tuent le premier consommateur mondial de pesticides. Suivent l'Inde, la France et l'Allemagne. Rapporté à l'hectare cultivé, le Japon arrive en tête (12 kg/ha) devant l'Europe (3 kg/ha), les Etats-Unis (2,5 kg/ha) et l'Inde (0,5 kg/ha).

**Types** En Europe, le marché phytosanitaire est dominé par les herbicides et les fongicides.

L'OCDE met en avant les vertus fiscales de l'immigration

L'Europe condamne la France pour ses eaux polluées



## nord-est

19 JUIN 2013

### SAINT-JEAN

## Les jeunes pousses ont donné de sacrés légumes



Une joyeuse salade composée de tous les talents. / Photo DDM

«Enchanteur! Émouvant!» tels étaient les commentaires à la sortie de la représentation de la Manufacture des Sons: «Tes laitues naissent-elles?».

Encadrés par les professionnels de la compagnie Nelson Dumont, des élèves de l'école élémentaire Marcel-Langer ont dernièrement donné vie à un spectacle de théâtre musical mêlant textes poétiques et humoristiques sur le thème des légumes.

Le temps d'une soirée, l'Espace Palumbo s'est transformé en potager vivant, révélant tous les secrets des carottes, céleri, pomme de terre et autres légumes des jardins. C'est avec un subtil jeu de lumières que les «jeunes-pousses» se

sont mises à fleurir, chantant sur la musique composée par Thierry Fournié et jouée par des musiciens professionnels. L'étroite collaboration durant toute l'année scolaire entre les élèves, les enseignants Yveline Jacquemart (CM2) et Olivier Dewitte (CE2) et la compagnie Nelson Dumont a donné naissance à cette joyeuse troupe. Créé par et pour les jeunes, et grâce à des textes contemporains ce spectacle a pour vocation d'interpeller avec plus de pertinence l'univers de la jeunesse d'aujourd'hui. On comprend mieux l'envie, l'engouement et la jovialité communiqués aux spectateurs par les élèves lors de cette représentation.

19 JUIN 2013

cliniques

## Ramsay s'offre l'Union

**SAINT-JEAN/Ramsay santé** filiale du groupe Australien Ramsay Health care, vient de racheter la clinique de l'Union. Ramsay Health care dispose de 118 établissements en Australie, au Royaume-Uni, en Indonésie et en France où il est propriétaire de dix cliniques dont sept en région parisienne. Pour Patrick Cohade, le directeur de la clinique de l'Union, ce rachat sonne la fin d'une époque. « Car jusqu'ici la clinique de l'Union était propriété exclusive des médecins qui constituaient la totalité de ses actionnaires. » Entre 1979, date de la création de la nouvelle clinique de l'Union, et son rachat par Ramsay santé, le nombre des associés est passé de 29 à 140 tout en conservant son indépendance face aux grands groupes financiers. « Mais si nous voulons poursuivre notre développement et même simplement maintenir



Le prix de rachat de la clinique de l'Union est tenu secret par Ramsay Santé. / Photo DDM, archives

la clinique au niveau où elle est aujourd'hui, il est indispensable de s'adosser à un grand groupe car cela suppose une capacité d'investissement supérieure à ce que peuvent assumer les méde-

cins ». Rassurant face aux stratégies financières de son groupe, Damien Michon, le PDG de Ramsay Santé insiste sur le fait « qu'il n'y a pas, « à brûle-pour-point » de fonds de pension dans

### CRÉDIT AGRICOLE

En devenant propriété du groupe Ramsay, la clinique de l'Union entre aussi dans l'escarcelle du Crédit Agricole via Prédica, la filiale assurance vie de la banque verte. Prédica est le partenaire financier de Ramsay Santé au même titre que le promoteur Icade, qui est désormais le nouveau propriétaire des murs de la clinique de l'Union est le partenaire immobilier du groupe.

la constitution du capital. Cela permet au groupe qui est un opérateur de santé de développer une vision à long terme, ce qui est plutôt rassurant car la santé doit être envisagée sur la durée et non à travers un jeu permanent de rachats et de ventes. »

**B.dv.**

**SAINT-JEAN**

20 JUIN 2013

## Les fêtes locales commencent dès demain



L'arrivée des camions de forains annonce l'arrivée de la fête. / DDM

« Les fêtes de Saint-Jean ont pour vocation de créer de la convivialité, de l'émotion mais c'est aussi un temps privilégié pour s'amuser, rire, danser à proximité de chez soi » précise Marie Dominique Vézian, maire de Saint-Jean.

Demain **vendredi 21 juin**, jour de la fête de la musique, sera donné le départ des fêtes. Ambiance assurée devant l'espace Alex Jany, par les groupes de l'école de musique de Saint-Jean et se prolongera à partir de 22 heures jusqu'à 2 heures du matin pour les couche-tard (au kiosque Place Gaston Defferre) avec le grand bal animé par le DJ Music Action. **Samedi 22 juin** : une journée sans relâche, de 7 heures du matin à plus de minuit ! Au programme, concours de pêche, animation du marché par la « Banda 31 », défilé, vin d'honneur, exposition

de photo, gala de danse et en point d'orgue de cette journée, le Grand Bal (22 heures 2 heures) sera animé par l'Orchestre Calypso Orchestra. **Dimanche**, expo du photo club (Palumbo) et concours national Jumping Canin (Capitole Agility) gymnase Belbèze. Le soir grand bal avec l'orchestre musette Bringay avec, à 23 heures, un grand feu d'artifice sur le thème « Le violon dans tous ses états », tiré sur les berges du lac de la Tuilerie. Il est bon de rappeler que sur toute la durée des fêtes de Saint-Jean, une grande fête foraine se tient sur la place François-Mitterrand. Accessible à toute la famille, c'est le lieu idéal pour venir rire, s'amuser et profiter d'un instant de détente. **À noter** : le marché de samedi matin se tiendra sur les allées Victor-Hugo, car la place François-Mitterrand est dédiée à la fête foraine.



# Bas les cumulards !

## Ils devront choisir !

20 JUIN 2013



### Patrick Lemasle (PS)

Député de la 7<sup>e</sup> circonscription et dans l'exercice de son quatrième mandat, il est également Vice-Président de la communauté des communes du Volvestre (une fonction exécutive incompatible avec le mandat de parlementaire, selon le projet de loi, ndlr). En outre, il est conseiller municipal de Montesquieu-Volvestre et conseiller général, deux cumuls qui ne poseront pas, eux, de problème au regard de la loi. Selon nos informations, Patrick Lemasle ne briguera pas un nouveau mandat de député.



DR

### Carole Delga (PS)

Députée de la 8<sup>e</sup> circonscription. Elue pour la première fois en 2012, elle est par ailleurs maire de Martres-Tolosane et conseillère régionale de Midi-Pyrénées. En septembre 2012, elle démissionne de son poste de vice-présidente à la Région, mais devra encore choisir entre sa commune et l'Assemblée nationale. Même si Martres-Tolosane est une petite ville, «il n'y a pas à ce stade de seuil prévu par rapport au nombre d'habitants et je suis contre» signale le rapporteur Christophe Borgel.



### Gérard Bapt (PS)

Député de la 2<sup>e</sup> circonscription, il est aujourd'hui dans son huitième mandat à l'Assemblée nationale. Le 12 novembre dernier, il a démissionné de son poste de maire de Saint-Jean, mais reste premier adjoint de la ville, et continue à tirer les ficelles. A ce titre, il fait donc toujours partie de l'exécutif, et devra donc quitter cette fonction. Il est également conseiller communautaire délégué à Toulouse Métropole.

21 JUIN 2013

## SAINT-JEAN

### Le lac est prêt pour le concours de samedi



L'équipe volontaire de nettoyeurs autour du président Claude Garrigues. / Photo DDM

L'association de pêche de Saint-Jean a organisé, samedi 15 juin, le deuxième nettoyage annuel du plan d'eau de la Tuilerie et de ses alentours. Claude Marrigues, président de l'association, et les membres du bureau ont accueillis les nombreux ami(e)s du lac, pêcheurs et utilisateurs. Les fortes pluies de ces dernières semaines ayant permis de renflouer significativement le lac de 50 cm environ, il y a eu moins d'objets «non identifiés» à récupérer. Cela a donc permis de profiter de cette journée pour élaguer les arbres du bord du lac, pour faciliter l'ac-

cès des pêcheurs et des promeneurs. Les participants se sont séparés en fin d'après midi, après la prise de quelques rafraichissements, en se promettant de se retrouver pour les 2 repas partagés qui auront lieu samedi 22 juin, après le concours de pêche de la fête locale, et le samedi 29 juin jour de démonstration de matériel et techniques de pêche. Il est rappelé que le concours de pêche débutera à 8 h, par les inscriptions dès 7 h, accompagnées du petit déjeuner offert par l'association, qui comme chaque année attend de nombreux participants.



**SAINT-JEAN**

## Tennis: elles sont prêtes pour l'exploit

27 JUIN 2013



Le public, élément indispensable pour la victoire. /Photo DDM

Les filles de l'équipe Nationale 2, du Tennis Club Saint-Jean, sont à la veille de l'exploit. Après un parcours sans faille elles seront confrontées samedi 23 juin, dès 9 heures du matin, à la super équipe du team Lagardère - Paris Racing Club de France. Celui-ci fort de ses 5000 licenciés est le club le plus important de France ayant une équipe composée de joueuses de grands talents et classées de -30

à 0. Cette rencontre compte pour la montée en Division Nationale 1 B. Le président Jean Louis Paquiot et l'entraîneur Magalie Rival, n'ont de cesse d'encourager l'équipe qui sera composée d'Olivia Crouchent (-4/6), Alice Baudeigne (-4/6), Séverine Pinaud (-2/6), Alexia Bourmault (0) et Eléna Micheloni (0). C'est sur son public nombreux et enthousiaste que les joueuses puisent une nou-

velle énergie pour se transcender et réaliser l'exploit tant attendu cette saison. Les dirigeants appellent donc l'ensemble des sportifs de Saint-Jean à venir encourager et soutenir cette belle équipe féminine du TCSJ qui évoluera en interrompant, provisoirement le tournoi « Open » des raquettes de La Dépêche, qui reprendra son cours pour se terminer jeudi 27 juin.



## La Mosaïque vous transporte...

Elus et autres invités se sont pressés vendredi dernier à la **Mosaïque** pour le vernissage de l'exposition de clôture de cette saison. D'entrée, l'œil est attiré par les toiles "explosives" de Sonia Chrétien. Un feu d'artifice de couleurs pour des tableaux aux noms évocateurs, reflets sans doute de l'état d'esprit du peintre: Punch, Réjouissance, Euphorie, Gourmandise... Face à Sonia, Nadine Pizzinato expose ses "Pensées zen", des œuvres "énergétiques et sereines" réalisées en technique mixte avec feuilles d'or et de cuivre. Des bleus et des bruns rythmés de reflets mordorés transportent le visiteur dans un



Le président G. Picard en compagnie d'un guerrier masai de D. Lhermusier

univers d'allégories, quelques-unes d'inspiration "japonisante". Retour sur terre -ou plutôt sur fer -avec Daniel Lhermusier, sculpteur de métal qui pratique le "recyclage poétique". Sous ses mains, le métal se réchauffe, se tord, se polit.... pour donner naissance à de surprenants personnages et animaux. Courez à la rencontre de ces trois artistes exceptionnels avant le samedi 29 juin, date à laquelle la galerie fermera ses portes, pour ne les rouvrir que le 3 septembre prochain!



Les trois artistes: S. Chrétien, N. Pizzinato et D. Lhermusier

FG31

Fête de la MJC

## Nouvelle formule, nouveau succès



Il y avait à boire et à manger!

La Fête de la MJC nouvelle formule (nouveau directeur, nouvel emplacement, nouvelles animations...) a été un beau succès, malgré quelques contrariétés -notamment l'annulation de la rando à rollers - dues à la météo. Les différentes représentations des ateliers théâtre, éveil musical, sévilane, zumba... ont connu une importante affluence grâce à la présence des familles ve-

nues applaudir les réalisations de l'année. Pour le repas partagé, on comptait encore environ 80 personnes, et au moment du bal populaire animé par "Bouge Tes Pieds Trio", on aurait pu croire qu'elles s'étaient dédoublées! Pour tout savoir des activités de la MJC, destinées aux jeunes comme aux plus âgés, rendez-vous sur le site <http://mjcsaintjean.free.fr> Té: 05 61 37 63 11.

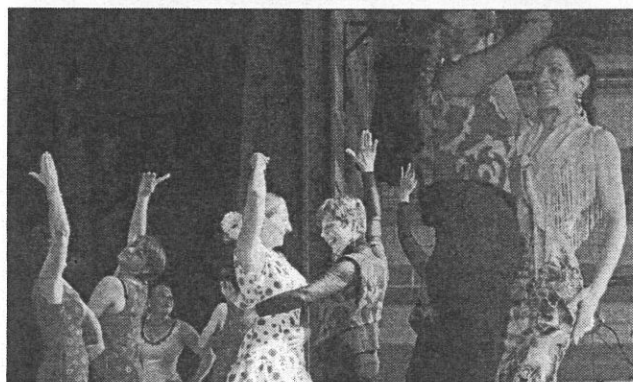

Jolie démonstration de sévilane

FG31

21 JUIN 2013

21 JUIN 2013

**SAINT-JEAN**

Assemblée Générale de l' AVF

## Un nouveau président appelé à régner



Au 1er plan, J. Crèche, le nouveau président



Colette Hayez fait passer l' urne

Record d'affluence pour l' **Assemblée Générale de l' AVF Saint-Jean** qui s'est tenue jeudi dernier. La centaine de personnes présente (130 représentés), tenait en effet à participer à cette réunion qui devait voir, comme tous les 3 ans dans tous les AVF de France, l' élection d' un nouveau Conseil d' Administration. C' est en effet une particularité de l' AVF - qui réunit et accueille des personnes nouvellement installées dans la région -que de faire "tourner" ses bénévoles. Le nombre de mandats étant limité à 3, quelques nouveaux noms sont sortis du chapeau, tenu en l' occurrence

par Colette Hayez. Ont donc été élus: Jacques Crèche, qui prend le poste de président; Muriel Servant, vice-présidente; Lydie Dietze, trésorière; Michel Lefort, secrétaire général; Gérard Payant responsable de la formation et Webmestre; Dominique Paoletti, responsable de la communication. Colette Hayez est responsable des accueillantes et Françoise Sibèle du suivi de l'accueil. Mesdames Marie-Dominique Vézian, maire et Andrée Arseguet, adjointe à la vie associative, venues saluer l' assistance, se sont réjouies de voir cette dynamique d' association en parfait état de marche!

FG31

21 JUIN 2013

Association Saint-Jean Renouveau

## Retour au pays des valeurs et traditions

Lors de sa dernière sortie, l'Association Saint-Jean Renouveau s'est rendue, avec plusieurs dizaines d'adhérents, à l'Abbaye-Ecole de Sorèze. A la demande de Collette de Luze, Présidente de l'Association, Albert Mamy maire de la commune, a partagé avec le groupe un moment de convivialité et raconté avec humour l'histoire de la Ville et de l'Abbaye. « Messieurs, nous sommes à

une époque où la noblesse est le travail. Vous avez des erreurs à vaincre et le monde à gouverner par l'ascendant de l'intelligence et du dévouement ». Inscrite dans la salle des illustres de l'Ecole, voilà une devise qui a fait rêver bon nombre de participants attachés aux valeurs et aux traditions ! Les visiteurs ont pu retrouver le souvenir du « tableau d'honneur », « Un gros mot presque aujour-

d'hui ! », nous dit Mme de Luze. Un ancien élève de 94 ans, tout ému de relire son nom sur les tableaux des effectifs des années 30, a paru avoir très bien résisté à la discipline de fer, aux longues journées de cours et d'étude, aux cours de natation dans le bassin d'eau froide, à l'absence de chauffage et d'eau chaude... L'Ecole a fermé ses portes en 1991. « Comment certaines élites, certains diri-

geants actuels, qui furent des anciens élèves, ont-ils oublié ces préceptes ? ». Mme de Luze de conclure : « Ce fut une excellente journée ! Nous allons penser avec les membres du bureau à la prochaine sortie ! ». Pour tous renseignements sur les prochaines rencontres, appeler le 06 30 48 00 94 et 06 10 65 32 38. Mail: saintjeanrenouveau@gmail.com

FG31



Une classe trop petite pour tous les participants!



Nettoyage des abords du lac

# L' eau monte !

21 JUIN 2013



Les pêcheurs avec B. Boulouys, conseiller municipal, Cl. Marrigues, président de la Pêche et le Collectif Lestang

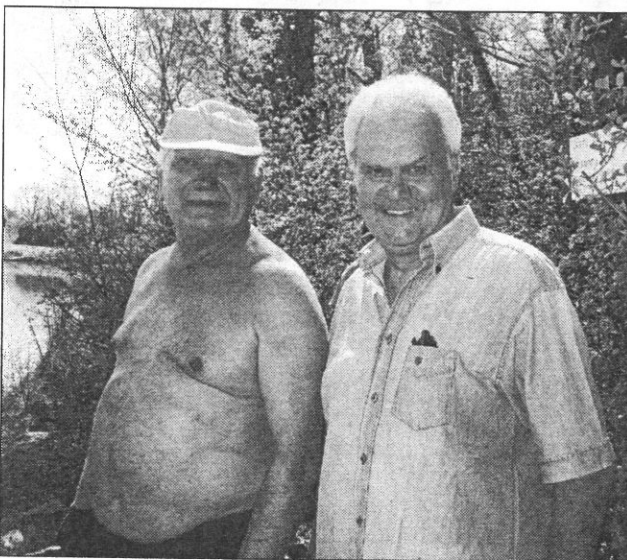

Le Président (à G.) et le Conseiller

Belle surprise samedi dernier pour l' **Association de Pêche** et les amis du Lac de la Tuilerie réunis pour une "opération de nettoyage"! Grâce aux pluies tombées en abondance ces dernières semaines, le niveau du lac est remonté d'une bonne cinquantaine de centimètres! Aussi, les habituels objets non identifiés étant sous les eaux, l' après-midi a été consacrée à un élagage des arbres du bord du lac, pour faciliter l'accès des pêcheurs et des promeneurs. Parmi les "nettoyeurs", le président Claude Marrigues a noté avec satisfaction l' arrivée de nouveaux venus: Laurence,

Karine, Alex, Frédéric et Daniel, du Collectif Intergénération de Lestang récemment constitué, ont tenu eux aussi à participer à cette action écologique et civique. Tous se sont promis de se retrouver très bientôt pour des actions communes visant à protéger le "patrimoine naturel de Saint-Jean". Et on a bien sûr prévu de se revoir autour de deux repas partagés: samedi 22 juin, après le concours de pêche de la fête locale (rendez-vous dès 7 h du matin pour les inscriptions!), et samedi 29 juin, jour de démonstration de matériel et techniques de pêche.

FG31

21 JUIN 2013

**SAINT-JEAN**

Repas campagnard de l'Age d'Or

# Un régal !

Le traditionnel **Repas campagnard** organisé jeudi dernier par l'Age d'Or a connu comme à son habitude un beau succès. Même si la campagne est un peu loin depuis que l'on a délaissé les rustiques abords du lac pour le confort de l'Espace René Cassin, l'ambiance, elle, est toujours chaleureuse, et les mets savoureux. Les 110 personnes qui ont passé tout l'après-midi à manger, boire, chanter et danser... ne nous démentiront pas! Avec Jean Pari à l'accordéon, accompagné de ses amis guitaristes

et la chorale de l'Age d'Or pour les intermèdes, "on s'est régales!", ont affirmé les convives. Côté élus, Mme Arseguet, adjointe à la vie associative, représentant Mme le Maire, Mme Gau et M. Boulouys, n'en ont pas non plu laissé une miette! L'association va maintenant faire relâche durant l'été, mais la salle de la rue de l'Eglise reste ouverte tous les mardis et jeudis de juillet et août pour permettre à ceux qui le souhaitent de se retrouver en bonne compagnie.

F631



La table des élus avec Mme Arseguet (en haut), Mme Gau (au centre) et M. Boulouys (1er plan).



Un monsieur bien entouré!



J. Pari (à dr.) avec Francis et Serge

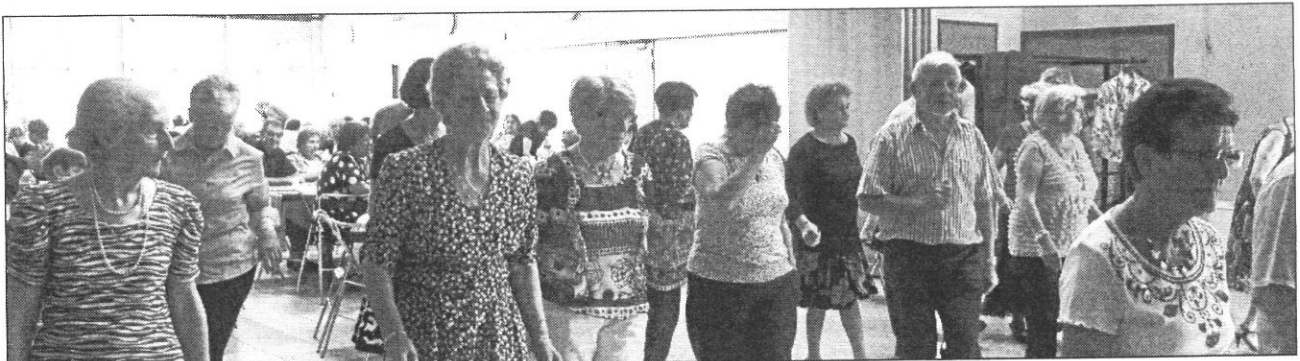

Un petit madison en attendant le dessert

25 JUIN 2013

## SAINT-JEAN

# Un atelier de mécanique pour les jeunes

Le service municipal prévention jeunesse a mis à la disposition des enfants son atelier «petite mécanique», située chemin du Bois de Saget (ex Circoles), les mercredis 12 et 19 juin derniers. En effet, ces jeunes Saint-Jeannais allaient participer à la sortie vélo dans la forêt de Buzet avec leur classe. Et il fallait que le matériel fut nickel ! C'est dans une ambiance conviviale, de partage des savoir-faire que les enfants aidés de leurs parents ou grands-parents ont pu entretenir ou réparer leurs vélos avant ces sorties. Malheureusement, les conditions météo-

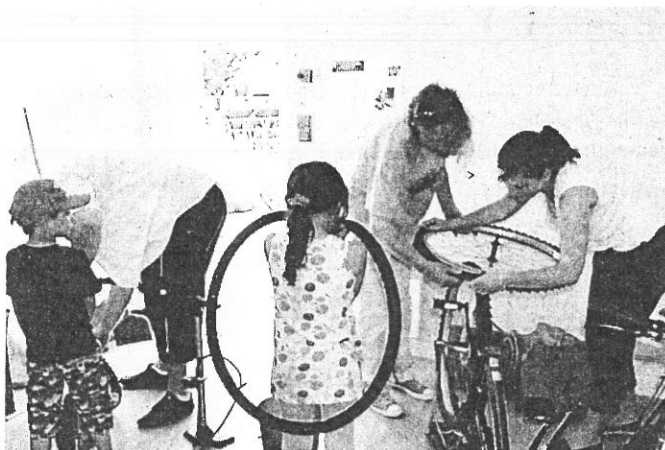

Le partage des savoir-faire est la clef de cet atelier convivial./ Photo DDM

rologiques n'ont pas permis de les maintenir. Celle d'hier, jeudi 21 juin, a été reportée

au 1er juillet (si le temps le permet) et celle prévue aujourd'hui 21 juin a été annu-

lée.

La sortie prévue le 27 juin prochain est maintenue sous condition de météo favorable.

Outre l'atelier «petite mécanique» le service prévention jeunesse propose d'autres activités telles «Le café des ados (le Squat)» et le «Sport 2 rue». Pour les vacances d'été il a mis en place un programme de sorties, tournois, cinéma, jeux de société... Il est possible de se le procurer à la «Villa», la maison située à gauche de la mairie.

Plus d'informations: 05.61.37.74.07 ou 06.33.00.27.32



## nord-est

26 JUIN 2013

### SAINT-JEAN

#### Premiers jours de fête au village



Claude Calestroupat, Bertrand Monthubert et Gérard Bapt avec Marie Dominique Vézian en visite lors de la fête. / Photo DDM

La pluie qui était au rendez-vous n'a pas complètement gâché les festivités annuelles. Dès vendredi soir les jeunes rassemblés square Gaston Defferre ont pu se défouler et s'amuser au son du DJ Music Action. Le ciel un peu plus clément, mais l'air assez frais le samedi, a permis à 42 pêcheurs de participer au concours organisé par l'association de pêche de Saint-Jean. Ce sont Alain Baumert chez les adultes et Christophe Lemullier chez les enfants qui remportent l'édition 2013 avec quatre kilos de truites chacun. À la cérémonie traditionnelle du monument aux morts, les

élus, dont il a été remarqué autour du maire Marie Dominique Vézian la présence du député Gérard Bapt et son suppléant Bertrand Monthubert, ainsi que du Conseiller Général Claude Caslestroupat, y ont été conduits par la « Banda 31 », pour déposer avec les membres de la commission des fêtes et cérémonies une gerbe de fleurs. Dans la journée ce fut le concours de pétanque et l'exposition permanente de photo par l'association « club photo ». La soirée s'est terminée par le gala de danse de l'association l'ADMNET et un grand bal animé par Calypso Orchestra.

26 JUIN 2013

éducation

## Quatre jours et demi : la difficile mise en place

**l'essentiel** ▼ La mise en place de la semaine à quatre jours et demi dans 141 nouvelles communes du département ne se fait pas sans difficultés. Les réorganisations sont parfois lourdes.

À quelques jours de la fin de l'année scolaire, les directeurs des 547 écoles qui passeront aux quatre jours et demi à la rentrée affrontent les questions des parents. Que feront les enfants pendant les nouveaux temps périscolaires ? A quelle heure faudra-t-il venir les chercher ? Pourront-ils rester à la cantine le mercredi midi ?

Des questions auxquelles les mairies ne sont pas (toutes) en mesure de répondre. Elles sont engagées dans une course contre la montre pour recruter, organiser, communiquer. Focus sur quelques points chauds.

**Activités : les familles devront-elles payer ?** Aucune commune ne l'a encore prévu. Mais, relève Jean-Philippe Gadier du syndicat Snuipp, « si la réforme n'oblige pas les enfants à participer aux activités périscolaires, elle n'instaure pas la gratuité des activités... » Aucun parent n'est donc à l'abri d'une éventuelle demande de participation financière, « surtout dans



Près de 200 communes seront aux quatre jours et demi à la rentrée, contre 52 cette année. / Photo DDM

les petites communes ». Pour les mairies, le recrutement d'animateurs coûte cher. Mais la loi a récemment modifié le taux d'encadrement légal, à savoir 1 adulte pour 14 enfants en maternelle (au lieu de 1 pour 10 auparavant) et 1 adulte pour 18 enfants en élémentaire (au lieu de 1 pour 14). Toulouse a déclaré maintenir l'ancien taux d'encadrement.

**Pause déjeuner : trop longue ?** Jusqu'à 2 h 35 de pause méridienne à Peyssies (Mure-

tain), 2 h 30 à Blagnac ou Lagnac, 2 h 15 à Toulouse, « c'est trop » pour le Sgen-CFDT et son représentant Claude Alliot, rejoint sur ce sujet par le Snuipp. « On se demande si les enfants seront suffisamment frais et dispos pour suivre la classe dans de bonnes conditions l'après-midi. » Les mairies prévoient souvent de caser les activités périscolaires à ce moment-là.

**Cantines : un coût supplémentaire.** Un jour d'école en

plus (le mercredi), ça veut dire un jour de cantine en plus. Dans les grandes communes comme Toulouse ou Blagnac, qui disposent d'une cuisine centrale, pas de souci. Mais à Montjoire (1 300 habitants, plus de 170 élèves) par exemple, les enfants seront amenés le mercredi en bus dans la commune voisine de Paulhac, pour y manger à la cantine. Le recrutement d'une cantinière supplémentaire coûterait trop cher. L'État met à disposition un « fonds d'amor-

### LA RÉFORME

Le décret du 24 janvier 2013 prévoit vingt-quatre heures de cours par semaine, réparties sur quatre jours et demi, dont le mercredi matin. Selon le texte, la classe ne doit pas durer plus de 5 h 30 par jour, avec une pause déjeuner d'au moins 1 h 30. Les communes sont libres de choisir le contenu et le moment où elles organiseront des « activités pédagogiques complémentaires ». Beaucoup de communes ont fait le choix d'organiser ces activités après la classe, en fin d'après-midi.

çage » de 50 € par enfant, et jusqu'à 90 € dans les zones en difficulté, pour aider les communes. « Mais on n'est pas sûrs que ce fonds sera renouvelé les années suivantes », souligne Jean-Philippe Gadier.

**Le ramassage scolaire calqué sur l'horaire de classe.** Le ramassage scolaire ne passera qu'à la fin de la classe, et pas à la fin des activités périscolaires. Selon les données de l'académie, dans plus de quarante communes, l'école fermera ses portes à 15 h 45. Le ramassage scolaire ne passera qu'à ce moment-là, pas plus tard. Cela peut poser problème aux parents.

Cyril Doumergue

haute-garonne

**SAINT-JEAN**

## Ça va swinguer au lac

27 JUIN 2013



Le Culinaro Jazz-Band va mettre le feu au lac.../Photo DR

La ville de Saint-Jean clôture sa saison culturelle, vendredi soir, avec son traditionnel concert du lac... Ce big-band de quatorze musiciens dont une chanteuse, passionnés de Jazz, vous fera revivre les émotions du swing. Le répertoire, largement inspiré des géants du swing tels Count Basie et Duke Ellington, s'ouvre à la salsa de Cuba allant de A.C. Jobim à Pat Metheny, en passant par la bossa et la samba do Brasil et aux compositions personnelles.

Vendredi soir, sera l'occasion pour nombre de spectateurs de bouger au son de la rythmique et de danser ! La chanteuse extraordinaire Servane Solana,

avec sa voix aux accents latinos et son scat émouvant, apporte une énergie contagieuse à l'ensemble des musiciens et au public. « Mais nous ne sommes pas pour autant un orchestre de bal... » précisent les membres du groupe.

Les origines très variées des musiciens du Culinaro Jazz-Band (France, Espagne, Belgique, Hollande) et leurs propres expériences musicales apportent une originalité particulière et promettent une soirée de jazz festif en perspective ! A partir de 19 heures, restauration et buvette sur place. Concert à 21 heures. Attention : en cas de pluie, le concert sera annulé.



## SAINT-JEAN

### Au fil de la cité

**Concert gratuit.** Ce soir le concert du Lac, avec Culinaro Jazz-Band, est gratuit. Il débute au plan d'eau de la Tuilerie dès 21 heures.

**Conseil municipal.** Le prochain conseil municipal se réunira le vendredi 5 juillet, à 18 heures, à l'Espace Palumbo. Tous les Saint-Jeanais peuvent y assister.

**Horaires des écoles.** Les horaires des écoles pour l'année scolaire 2013-2014 sont les suivants : les lundis, mardis, jeudis et vendredis de 9 heures à 12 heures et 14 heures à 16 h 15. Les mercredis de 9 heures à 12 heures.

## Tennis : les filles ont réussi

28 JUIN 2013

L'équipe féminine du TCSJ a réussi l'exploit de battre par 4 victoires à 1, le team Lagardère - Racing club de France, ouvrant ainsi les portes de la division nationale 1 b. Avec un public enthousiaste et chaleureux, Olivia Crouchent, Alice Baudeigne, Séverine Pinaud, Alexia Bourmault et Eléna Micheloui se sont surpassées pour arriver à dominer l'un des meilleurs clubs de France. Mais maintenant, le plus important reste à faire : se maintenir dans l'élite des meilleurs. Ce sont les propos que tiennent le président Jean-Louis Paquiot et l'entraîneur capitaine Magalie Rival. Une belle saison s'ouvre pour ces joueuses qui seront suivies par tous les amateurs de beau tennis.

**Démonstration pêche.** Après une belle participation au concours de pêche de la fête locale, le président Claude Garrigues et l'ensemble des membres de l'association rappellent que samedi



L'équipe qui monte en Nationale 1b./Photo DDM

29 juin à partir de 10 heures aura lieu une journée démonstration de technique et de matériel de pêche. C'est autour du lac de la Tuilerie, dans ce cadre de verdure très agréable et de convivialité, que le repas partagé de midi sera pris.

## hommage



Photo DDM

**ANNIVERSAIRE** > Une cérémonie intime et émouvante s'est déroulée hier au siège de « La Dépêche du Midi » à Toulouse. Les retraités du journal ont tenu à marquer leur reconnaissance et respect à la présidente d'honneur de « La Dépêche du Midi », Mme Evelyn-Jean Baylet, qui a fêté ses cent ans cemois de juin. Christian Maupas, secrétaire de la commission des retraités, et Serge Lombez, président de la mutuelle du groupe, accompagnés de quelques représentants, ont rendu hommage à la présidente d'honneur et lui ont offert des cadeaux au nom de tous les retraités du groupe « La Dépêche du Midi ». Assistait à cette réunion privée Jean-Michel Baylet, le président du groupe, ainsi que l'ensemble des membres du comité de direction de l'entreprise.

↑  
Gérard Cayrac



28 JUIN 2013

**ZOOM.**Interclubs. Nouvel exploit pour le Petit Poucet de Nationale 2.

## Les filles de Saint-Jean montent en N1B

« Je n'aurai jamais imaginé un tel scénario. De 2005 à 2010, les filles avaient déjà réussi l'exploit de passer de la Promotion 1 régionale à la Nationale 2. Elles sont vraiment phénoménales. » Président du TC Saint-Jean, Jean-Louis Paquiot a encore du mal à réaliser. Pourtant, le rêve est bien devenu réalité. Le week-end dernier à domicile, devant 200 spectateurs, l'équipe senior féminine, Petit Poucet de N2, a décroché son billet pour la N1B, soit la troisième division des Interclubs. Opposées en barrage au Lagardère Paris Racing 2, les Saint-Jeannaises, avec Alice Baudeigne (-4/6), Olivia Crouchent (-4/6), Séverine Pinaud (-2/6), Alexia Bourmault (0) et Elena Micheloni (0), l'ont emporté 7 points à 1. Une victoire qui s'ajoute aux cinq succès obtenus en phase de poule, avec notamment trois corrections sur le score de 8-0. Un parcours exceptionnel pour cette bande de copines.



Les Saint-Jeannaises peuvent être fières de leur parcours. /photo DR

### « Chez nous, pas de mercenaire »

L'amitié justement, c'est bien la clé de leur réussite. Comme le rappelle la coach, Magali Rival : « Les filles, y compris Elena Micheloni arrivée cette saison, se connaissent depuis longtemps. Elles s'étaient vraiment bien préparées pour cette compétition. Le collectif est notre force.

Sans oublier nos supporters, qui nous ont transcendées sur chaque rencontre. »

En 2014, le maintien s'annonce plus compliqué pour les Saint-Jeannaises. En tout cas, une chose est sûre, le recrutement ne sera pas une priorité. « Chez nous, il n'y aura jamais de mercenaires. » Parole de président.

**Ch.-H. O.**

29 JUIN 2013

## SAINT-JEAN

### Fin de saison en couleurs

Le président Gérard Picard, le maire Marie-Dominique Vézian et l'adjointe Dominique Guichard ont invité pour la dernière exposition de la saison, à la galerie La Mosaïque, trois très grands artistes de talent. Sonia Chrétien, peintre qui n'a pu enfin s'exprimer dans sa passion qu'à l'approche de la trentaine, découvrant ainsi l'art abstrait et la technique de l'acrylique. Sensible et optimiste, ses toiles pleines de couleurs et de joie de vivre, sont le reflet de son âme.

Nadine Pizzinato évolue entre abstrait et figuratif, utilisant indifféremment l'encre, le fusain, la sanguine, le pastel et l'encre de chine. La variété de ses toiles va des nus, sensuels et délicats, aux portraits de personnages, modèles vivants de son atelier. Son travail exposé actuellement porte sur l'abstrait d'allégories diverses. Elles sont accompagnées de Daniel Lhermusier, sculpteur qui réalise son rêve de toujours « travailler le métal ». Il redonne vie à de vieux outils et objets oubliés, délaissés ou démodés. C'est une renaissance poéti-



G. Picard et M.-D. Vézian présentent Sonia Chrétien, Nadine Pizzinato et Daniel Lhermusier. / Photo DDM

que qui s'opère où la dureté et la froideur du matériau s'assouplissent et se transforment en œuvre. La galerie est ouverte aux heures habituelles jusqu'à ce soir. La fermeture des vacances d'été servira à préparer une nouvelle saison aussi colorée et enchantée.



01 JUL. 2013

## SAINT-JEAN

### Accueil de loisirs et garderie : penser déjà aux inscriptions

Les inscriptions pour l'ALSH (accueil de loisirs sans hébergement) et pour la garderie auront lieu les mercredis du 4 septembre au 18 octobre prochains. Si les parents souhaitent inscrire leur enfant à l'ALSH ou à la garderie un ou plusieurs mercredis entre le 4 septembre (1<sup>er</sup> mercredi après la rentrée scolaire) et le 18 octobre, l'inscription se fait du 3 au 5 juillet à l'ALSH situé 24, avenue de Lestang, puis dès le 8 juillet et jusqu'au 23 out directement à l'ALSH situé cet été à l'école Marcel-Langer ou par mail : [accueil.loisirs@mairie-saintjean.fr](mailto:accueil.loisirs@mairie-saintjean.fr).

À noter : à partir du mercredi 4 septembre (réservation impérative) : ALSH situé 24 avenue de Lestang, accueil de 12 heures à 18 h 30 (l'enfant peut être récupéré entre 17 heures et 18 h 30) garderie située 71, che-



Les jeunes Saint-Jeannais de l'ALSH, lors des dernières vacances d'été./Photo DDM, archives

min de Montrabé à l'école Marcel-Langer, accueil de 12 heures à 14 heures (l'enfant est récupéré entre 13 h 30 et 14 heu-

res dernier délai).

#### Conseil municipal

Le prochain conseil municipal

se réunira sous la présidence de Marie-Dominique Vézian, maire, ce vendredi 5 juillet, à 18 heures, à l'Espace Palumbo.